

DISCIPLINARE DI GARA *(norme integrative al bando di gara)*

Procedura aperta europea, ai sensi dell'art. 71 del d.lgs. n. 36/2023, per l'affidamento del servizio di manutenzione programmata delle aree verdi di pertinenza degli stabili di proprietà ed in amministrazione di ALER Bergamo-Lecco-Sondrio

Gara telematica sulla Piattaforma di e-procurement SINTEL di A.R.I.A. Spa

PREMESSE

Con Determinazione del Direttore Generale n. 234 dell'8 maggio 2024, questa Amministrazione, approvandone gli atti di gara, ha autorizzato lo svolgimento della presente procedura per l'affidamento del servizio di gestione e manutenzione delle aree a verde e delle alberature di pertinenza degli edifici di proprietà e in gestione ALER ubicati nei territori provinciali di Bergamo, Lecco e Sondrio, conforme alle specifiche tecniche e alle clausole contrattuali contenute nei criteri ambientali minimi di cui al Decreto del Ministro n. 63 del 10 marzo 2020 (Gazzetta Ufficiale n. 90 del 4 aprile 2020) recante Criteri ambientali minimi (CAM) per il servizio di gestione del verde pubblico e la fornitura di prodotti per la cura del verde.

Di seguito si riporta il link dove è possibile consultare i CAM adottati dal Ministero dell'ambiente e della sicurezza energetica: <https://gpp.mite.gov.it/Home/Cam#CamInVigore>.

La presente procedura aperta è interamente svolta tramite la piattaforma telematica SINTEL di Regione Lombardia accessibile all'indirizzo

<https://www.arca.regione.lombardia.it/wps/portal/ARCA/Home/e-procurement/piattaforma-sintel>

L'affidamento avviene mediante procedura aperta e con applicazione del criterio dell'offerta economicamente più vantaggiosa (OEPV), individuata sulla base del miglior rapporto qualità-prezzo.

Le modalità di compilazione dell'offerta sono dettagliate nei paragrafi successivi.

La durata del procedimento è prevista pari a 9 (nove) mesi dalla pubblicazione del bando.

Luogo di esecuzione del servizio e codice CUI:

CODICE NUTS	CODICE CUI	LOTTI
ITC46	S00225430164202300020	MANUTENZIONE AREE VERDI - LOTTO 1 - BERGAMO ZONA A
ITC46	S00225430164202300021	MANUTENZIONE AREE VERDI - LOTTO 2 - BERGAMO ZONA B
ITC46	S00225430164202300022	MANUTENZIONE AREE VERDI - LOTTO 3 - BERGAMO ZONA C
ITC43	S00225430164202300023	MANUTENZIONE AREE VERDI - LOTTO 4 - LECCO ZONA A
ITC43	S00225430164202400022	MANUTENZIONE AREE VERDI - LOTTO 5 - LECCO ZONA B
ITC44	S00225430164202300025	MANUTENZIONE AREE VERDI - LOTTO 6 - SONDRIO E PROVINCIA

Di seguito sono elencati i rispettivi CIG:

N. LOTTO	ZONA	CIG
1	LOTTO 1 - U.O.G. BERGAMO ZONA A	B19A5DC333
2	LOTTO 2 - U.O.G. BERGAMO ZONA B	B19A5DD406
3	LOTTO 3 - U.O.G. BERGAMO ZONA C	B19A5DE4D9
4	LOTTO 4 - U.O.G. LECCO ZONA A	B19A5DF5AC
5	LOTTO 5 - U.O.G. LECCO ZONA B	B19A5E067F
6	LOTTO 6 - U.O.G. SONDRIO	B19A5E1752

Il Responsabile unico del progetto è il geom. Michele Sorte.

1. PIATTAFORMA TELEMATICA

1.1. LA PIATTAFORMA TELEMATICA DI NEGOZIAZIONE

La presente procedura si svolgerà unicamente attraverso la Piattaforma telematica denominata "Sintel" (di seguito per brevità anche solo "Piattaforma" o "Sistema" o "Sintel"), il cui accesso è consentito dall'apposito link presente sul sito internet di ARIA S.p.A. e mediante il quale verranno gestite le fasi di pubblicazione della procedura, di presentazione, valutazione e aggiudicazione dell'offerta, oltre che le comunicazioni e gli scambi di informazioni.

Le modalità tecniche per l'utilizzo di Sintel sono contenute nel documento "Modalità tecniche per l'utilizzo della piattaforma Sintel", facente parte integrante e sostanziale del presente Disciplinare di gara. In tale documento sono descritte, in particolare, le informazioni riguardanti la Piattaforma, la dotazione informatica necessaria per la registrazione alla Piattaforma, per la partecipazione alle procedure e la forma da utilizzare per le comunicazioni.

L'utilizzo della Piattaforma comporta l'accettazione tacita ed incondizionata di tutti i termini, le condizioni di utilizzo e le avvertenze contenute nei documenti di gara, nel predetto documento nonché di quanto portato a conoscenza degli utenti tramite le comunicazioni sulla Piattaforma.

L'utilizzo della Piattaforma avviene nel rispetto dei principi di autoresponsabilità e di diligenza professionale, secondo quanto previsto dall'articolo 1176, comma 2, del Codice civile.

La Stazione appaltante non assume alcuna responsabilità per perdita di documenti e dati, danneggiamento di file e documenti, ritardi nell'inserimento di dati, documenti e/o nella presentazione della domanda, malfunzionamento, danni, pregiudizi derivanti all'operatore economico, da:

- difetti di funzionamento delle apparecchiature e dei sistemi di collegamento e programmi impiegati dal singolo operatore economico per il collegamento alla Piattaforma;
- utilizzo della Piattaforma da parte dell'operatore economico in maniera non conforme al Disciplinare e a quanto previsto nel documento denominato *"Modalità tecniche di utilizzo della Piattaforma Sintel"*.

In caso di mancato funzionamento della Piattaforma o di malfunzionamento della stessa, non dovuti alle predette circostanze, che impediscono la corretta presentazione delle offerte, al fine di assicurare la massima partecipazione, la stazione appaltante può disporre la sospensione del termine di presentazione delle offerte per un periodo di tempo necessario a ripristinare il normale funzionamento della Piattaforma e la proroga dello stesso per una durata proporzionale alla durata del mancato o non corretto funzionamento, tenuto conto della gravità dello stesso.

La stazione appaltante si riserva di agire in tal modo anche quando, esclusa la negligenza dell'operatore economico, non sia possibile accertare la causa del mancato funzionamento o del malfunzionamento.

Le attività e le operazioni effettuate nell'ambito della Piattaforma sono registrate e attribuite all'operatore economico e si intendono compiute nell'ora e nel giorno risultanti dalle registrazioni di sistema.

Il sistema operativo della Piattaforma è sincronizzato sulla scala di tempo nazionale di cui al decreto del Ministro dell'industria, del commercio e dell'artigianato 30 novembre 1993, n. 591, tramite protocollo NTP o standard superiore.

L'acquisto, l'installazione e la configurazione dell'hardware, del software, dei certificati digitali di firma, della casella di PEC o comunque di un indirizzo di servizio elettronico di recapito certificato qualificato, nonché dei collegamenti per l'accesso alla rete Internet, restano a esclusivo carico dell'operatore economico.

La Piattaforma è accessibile in qualsiasi orario dalla data di pubblicazione del bando alla data di scadenza del termine di presentazione delle offerte.

1.2. DOTAZIONI TECNICHE

Ai fini della partecipazione alla presente procedura, ogni operatore economico deve dotarsi, a propria cura, spesa e responsabilità della strumentazione tecnica ed informatica conforme a quella indicata nel presente disciplinare e nel documento *"Modalità di utilizzo della Piattaforma Sintel"*, che disciplina il funzionamento e l'utilizzo della Piattaforma.

In ogni caso è indispensabile:

- a) disporre almeno di un personal computer conforme agli standard aggiornati di mercato, con connessione internet e dotato di un comune browser idoneo ad operare in modo corretto sulla Piattaforma;
- b) disporre di un sistema pubblico per la gestione dell'identità digitale (SPID) di cui all'articolo 64 del decreto legislativo 7 marzo 2005, n. 82 o di altri mezzi di identificazione elettronica per il riconoscimento reciproco transfrontaliero ai sensi del Regolamento eIDAS;
- c) avere un domicilio digitale presente negli indici di cui agli articoli 6-bis e 6-ter del decreto legislativo 7 marzo 2005, n. 82 o, per l'operatore economico transfrontaliero, un indirizzo di servizio elettronico di recapito certificato qualificato ai sensi del Regolamento eIDAS;
- d) avere da parte del legale rappresentante dell'operatore economico (o da persona munita di idonei poteri di firma) un certificato di firma digitale, in corso di validità, rilasciato da:
 - un organismo incluso nell'elenco pubblico dei certificatori tenuto dall'Agenzia per l'Italia Digitale (previsto dall'articolo 29 del decreto legislativo n. 82/05);
 - un certificatore operante in base a una licenza o autorizzazione rilasciata da uno Stato membro dell'Unione europea e in possesso dei requisiti previsti dal Regolamento n. 910/14;
 - un certificatore stabilito in uno Stato non facente parte dell'Unione europea quando ricorre una delle seguenti condizioni:
 - i. il certificatore possiede i requisiti previsti dal Regolamento n. 910/14 ed è qualificato in uno stato membro;
 - ii. il certificato qualificato è garantito da un certificatore stabilito nell'Unione Europea, in possesso dei

- requisiti di cui al regolamento n. 9100/14;
- iii. il certificato qualificato, o il certificatore, è riconosciuto in forza di un accordo bilaterale o multilaterale tra l'Unione Europea e paesi terzi o organizzazioni internazionali.

1.3. IDENTIFICAZIONE

Per poter presentare offerta è necessario accedere alla Piattaforma SINTEL di Regione Lombardia (<https://www.arca.regione.lombardia.it/wps/portal/ARCA/Home/e-procurement/piattaforma-sintel>).

L'accesso è gratuito ed è consentito a seguito dell'identificazione dell'operatore economico.

L'identificazione avviene o mediante il sistema pubblico per la gestione dell'identità digitale di cittadini e imprese (SPID) o attraverso gli altri mezzi di identificazione elettronica per il riconoscimento reciproco transfrontaliero ai sensi del Regolamento eIDAS.

Una volta completata la procedura di identificazione, ad ogni operatore economico identificato viene attribuito un profilo da utilizzare nella procedura di gara.

Eventuali richieste di assistenza di tipo informatico riguardanti l'identificazione e l'accesso alla Piattaforma devono essere effettuate contattando il call center ovvero il servizio a ciò deputato al numero **800 116 738 (dall'estero +39 02 39 331 780 assistenza in lingua italiana)** nei seguenti orari tutti i giorni dalle 9.00 alle 17.30 esclusi sabato, domenica e festivi oppure inviando un'e-mail al seguente indirizzo supportoacquistipa@ariaspa.it.

2. DOCUMENTAZIONE DI GARA, CHIARIMENTI E COMUNICAZIONI

2.1. DOCUMENTI DI GARA

La documentazione di gara comprende:

- a) Progetto del servizio:
- ✓ ELENCO ELABORATI
 - ✓ CAPITOLATO SPECIALE D'APPALTO – PARTE I: PRESCRIZIONI DI CARATTERE NORMATIVO ED ECONOMICO
 - ✓ CAPITOLATO SPECIALE D'APPALTO – PARTE II: PRESCRIZIONI TECNICHE E DESCRIZIONE DELLE PRESTAZIONI
 - ✓ RELAZIONE TECNICA GENERALE
 - ✓ ELENCO DELLE CONSISTENZE
 - ✓ ELENCHI PREZZI DI RIFERIMENTO
 - ✓ QUADRI TECNICI ECONOMICI - AMMONTARE DELL'APPALTO - STIMA DELL'INCIDENZA DELLA MANODOPERA
 - ✓ ORDINE DI LAVORO TIPO
 - ✓ CRONOPROGRAMMA
 - ✓ SCHEMA CONTRATTO UFFICIALE ROGANTE
 - ✓ ALLEGATO I - Dichiarazione di conformità a standard sociali minimi
- b) Bando di gara;
- c) Disciplinare di gara;
- d) Domanda di partecipazione;
- e) Documento di gara unico europeo in formato elettronico (DGUE request .xml);
- f) Documento di gara unico europeo (DGUE in formato editabile);
- g) Schema di Modulo offerta tecnica;
- h) Elenco personale attualmente impiegato;
- i) Modalità tecniche per l'utilizzo della piattaforma Sintel reperibile al seguente link <https://www.arca.regione.lombardia.it/wps/portal/ARCA/Home/help/guide-manuali>
- j) Patto di integrità visionabile al seguente link: <http://www.regione.lombardia.it/wps/portal/istituzionale/HP/DettaglioRedazionale/istituzione/amministrazione-trasparente/bandi-di-gara-e-contratti/patto-d-integrita-in-materia-di-contratti-pubblici-regionali>
- k) Codice etico visionabile al seguente link <http://www.aler-bg-lc-so.it/chi-siamo/codice-etico/>.

- l) Modello di Organizzazione Gestione e Controllo (MOGC) visionabile al seguente link <http://www.aler-bg-lc-so.it/trasparenza/disposizioni-general/modello-organizzativo-dlgs-231-2001/>

La documentazione di gara è disponibile sul profilo del committente (www.aler-bg-lc-so.it) e sulla Piattaforma Sintel (www.ariaspa.it).

2.2. CHIARIMENTI

È possibile ottenere chiarimenti sulla presente procedura esclusivamente mediante la funzione “Comunicazioni della procedura” presente sulla piattaforma Sintel, **entro e non oltre il 29 maggio 2024**.

Le richieste di chiarimenti e le relative risposte sono formulate esclusivamente in lingua italiana.

Le risposte alle richieste di chiarimenti presentate in tempo utile sono fornite in formato elettronico **almeno 6 giorni prima della scadenza del termine fissato per la presentazione delle offerte**, mediante pubblicazione delle richieste in forma anonima e delle relative risposte sulla Piattaforma Sintel e sul sito istituzionale www.aler-bg-lc-so.it, in aggiunta alla documentazione di gara.

Si invitano i concorrenti a visionare costantemente tale sezione della Piattaforma o il sito istituzionale.

Non viene fornita risposta alle richieste con modalità diverse da quelle sopra indicate.

2.3. COMUNICAZIONI

Tutte le comunicazioni e gli scambi di informazioni tra stazione appaltante e operatori economici sono eseguiti in conformità con quanto disposto dal decreto legislativo n. 82/05, tramite le piattaforme di approvvigionamento digitale e, per quanto non previsto dalle stesse, mediante utilizzo del domicilio digitale estratto da uno degli indici di cui agli articoli 6-bis, 6-ter, 6-quater, del decreto legislativo n. 82/05 o, per gli operatori economici transfrontalieri, attraverso un indirizzo di servizio elettronico di recapito certificato qualificato ai sensi del Regolamento eIDAS.

In caso di malfunzionamento della piattaforma, la stazione appaltante provvederà all'invio di qualsiasi comunicazione al domicilio digitale presente negli indici di cui ai richiamati articoli 6-bis, 6-ter, 6-quater del decreto legislativo n. 82/05.

In caso di raggruppamenti temporanei, GEIE, aggregazioni di rete o consorzi ordinari, anche se non ancora costituiti formalmente, gli operatori economici raggruppati, aggregati o consorziati eleggono domicilio digitale presso il mandatario/capofila al fine della ricezione delle comunicazioni relative alla presente procedura.

In caso di consorzi di cui all'art. 65 lett. b), c), d) del Codice, la comunicazione recapitata nei modi sopra indicati al consorzio si intende validamente resa a tutte le consorziate.

In caso di avalimento, la comunicazione recapitata all'offerente nei modi sopra indicati si intende validamente resa a tutti gli operatori economici ausiliari.

3. OGGETTO DELL'APPALTO, IMPORTO E SUDDIVISIONE IN LOTTI

Oggetto dell'appalto è l'affidamento del servizio di gestione e manutenzione delle aree a verde e delle alberature di pertinenza degli edifici di proprietà e in gestione ALER ubicati nei territori provinciali di Bergamo, Lecco e Sondrio, articolato in sei lotti funzionali, come di seguito indicato:

Tabella 1

LOTTE FUNZIONALI	SERVIZIO ORDINARIO A CORPO			SERVIZI DI MANUTENZIONE A MISURA			Base d'appalto E =A+B+C+D+E+F	
	A Importo	B Oneri manodopera	C Oneri sicurezza	D Importo	E Oneri manodopera	F Oneri sicurezza		
	soggetto ribasso	non soggetti a ribasso		soggetto ribasso	non soggetti a ribasso			
1	BG - zona A	289.913,87	434.870,80	21.743,54	155.829,56	233.744,35	11.687,22	1.147.789,34
2	BG - zona B	398.231,17	597.346,75	29.867,34	229.849,06	344.773,60	17.238,68	1.617.306,60
3	BG - zona C	398.014,73	597.022,09	29.851,10	228.369,66	342.554,49	17.127,72	1.612.939,80
4	LC – zona A	296.462,90	444.694,35	22.234,72	109.922,88	164.884,33	8.244,22	1.046.443,39
5	LC – zona B	381.112,68	571.669,03	28.583,45	136.296,84	204.445,26	10.222,26	1.332.329,52
6	SO	138.554,23	207.831,34	10.391,57	45.779,10	68.668,64	3.433,43	474.658,31
TOTALE		1.902.289,58	2.853.434,36	142.671,72	906.047,11	1.359.070,66	67.953,53	7.231.466,96

I lotti sono stati individuati utilizzando i seguenti criteri: esigenze di carattere geografico ed operativo dell'Azienda nonché al fine di consentire l'effettiva possibilità di partecipazione anche a micro, piccole e medie imprese.

Il dettaglio delle prestazioni oggetto di ogni lotto è il seguente:

Lotto n. 1 – CIG B19A5DC333

Tabella 2

n.	Descrizione servizi/beni/lavori	CPV	P (principale) S (secondaria)	Importo
1	Servizi a canone - a corpo	77310000-6	P	724.784,67 €
2	Servizi di manutenzione - a misura	77310000-6	P	389.573,91 €
A) Importo a base di gara				1.114.358,58 €
B) Oneri per la sicurezza da interferenze non soggetti a ribasso (€ 21.743,54 oneri servizi a corpo + € 11.687,22 oneri servizi a misura)				33.430,76 €
A) + B) Importo complessivo				1.147.789,34 €

Lotto n. 2 – CIG B19A5DD406

Tabella 2

n.	Descrizione servizi/beni/lavori	CPV	P (principale) S (secondaria)	Importo
1	Servizi a canone - a corpo	77310000-6	P	995.577,92 €
2	Servizi di manutenzione - a misura	77310000-6	P	574.622,66 €
A) Importo a base di gara				1.570.200,58 €
B) Oneri per la sicurezza da interferenze non soggetti a ribasso (€ 29.867,34 oneri servizio a corpo + € 17.238,68 oneri servizi a misura)				47.106,02 €
A) + B) Importo complessivo				1.617.306,60 €

Lotto n. 3 – CIG B19A5DE4D9

Tabella 2

n.	Descrizione servizi/beni/lavori	CPV	P (principale) S (secondaria)	Importo
1	Servizi a canone - a corpo	77310000-6	P	995.036,82 €
2	Servizi di manutenzione - a misura	77310000-6	P	570.924,15 €
A) Importo a base di gara				1.565.960,97 €
B) Oneri per la sicurezza da interferenze non soggetti a ribasso (€ 29.851,1 oneri servizio a corpo + € 17.127,72 oneri servizi a misura)				46.978,82 €
A) + B) Importo complessivo				1.612.939,80 €

Lotto n. 4 – CIG B19A5DF5AC

Tabella 2

n.	Descrizione servizi/beni/lavori	CPV	P (principale) S (secondaria)	Importo
1	Servizi a canone - a corpo	77310000-6	P	741.157,25 €
2	Servizi di manutenzione - a misura	77310000-6	P	274.807,21 €
A) Importo a base di gara				1.015.964,46 €
B) Oneri per la sicurezza da interferenze non soggetti a ribasso (€ 22.234,72 oneri servizio a corpo + € 8.244,22 oneri servizi a misura)				30.478,94 €
A) + B) Importo complessivo				1.046.443,39 €

Lotto n. 5 – CIG B19A5E067F

Tabella 2

n.	Descrizione servizi/beni/lavori	CPV	P (principale) S (secondaria)	Importo
1	Servizi a canone - a corpo	77310000-6	P	952.781,71 €
2	Servizi di manutenzione - a misura	77310000-6	P	340.742,10 €
A) Importo a base di gara				1.293.523,81 €
B) Oneri per la sicurezza da interferenze non soggetti a ribasso (€ 28.583,45 oneri servizio a corpo + € 10.222,26 oneri servizi a misura)				38.805,71 €
A) + B) Importo complessivo				1.332.329,52 €

Lotto n. 6 – CIG B19A5E1752

Tabella 2

n.	Descrizione servizi/beni/lavori	CPV	P (principale) S (secondaria)	Importo
1	Servizi a canone - a corpo	77310000-6	P	346.385,57 €
2	Servizi di manutenzione - a misura	77310000-6	P	114.447,74 €
A) Importo a base di gara				460.833,31 €
B) Oneri per la sicurezza da interferenze non soggetti a ribasso (€ 10.391,57 oneri servizio a corpo + € 3.433,43 oneri servizi a misura)				13.825,00 €
A) + B) Importo complessivo				474.658,31 €

L'importo a base di gara comprende i costi della manodopera, che la stazione appaltante ha stimato come segue

LOTTO	IMPORTO MANODOPERA
1	€ 668.615,15
2	€ 942.120,35
3	€ 939.576,58
4	€ 609.578,68
5	€ 776.114,29
6	€ 276.499,98

calcolati sulla base di quanto indicato all'interno del CCNL per gli operai agricoli e florovivaisti (codice CNEL: A011) per le figure professionali impiegate nell'esecuzione del servizio.

I costi della manodopera non sono soggetti a ribasso.

N.B. E' stato ricompreso nel valore posto a base d'asta il costo della manodopera con la precisazione che tale costo non è ribassabile. Ciò in quanto l'articolo 41, comma 14, del Codice, se da un lato dispone lo scorporo dei costi della manodopera dall'importo soggetto a ribasso, dall'altro fa salva la possibilità per l'operatore economico di dimostrare che il ribasso complessivo dell'importo deriva da una più efficiente organizzazione aziendale. Al fine di facilitare le operazioni di valutazione della componente economica dell'offerta, è stato ritenuto più agevole applicare il ribasso ad un importo totale comprensivo dei costi di manodopera ribadendo che questi ultimi non sono soggetti a ribasso. Eventuali riduzioni del costo della manodopera proposto dall'operatore nell'offerta saranno, poi, oggetto di verifica. Ai sensi dell'articolo 110, comma 4, in tale sede non sono ammesse giustificazioni in relazione a trattamenti salariali minimi inderogabili stabiliti dalla legge o da fonti autorizzate dalla legge e agli oneri di sicurezza di cui alla normativa vigente. L'operatore economico, quindi, potrà giustificare l'offerta di un costo del personale inferiore rispetto a quello individuato dalla stazione appaltante adducendo come motivazione una migliore organizzazione del lavoro o la possibilità di beneficiare di sgravi fiscali o contributivi (cfr. § 8, Nota illustrativa Bando tipo n. 1/2023; Parere MIMS n. 2154 del 19/07/2023; Delibera A.N.AC. n. 528 del 15 novembre 2023).

Il contratto collettivo applicato è il CCNL per gli operai agricoli e florovivaisti (codice CNEL: A011).

L'importo complessivo dell'appalto per tutti i 6 lotti e per tutta la durata contrattuale è fissato in € 7.231.466,96, al netto dell'IVA, di cui € 4.212.505,03 per costi della manodopera e € 210.625,25 per costi della sicurezza, questi ultimi due non soggetti a ribasso d'asta.

L'appalto è finanziato con fondi propri.

3.1. DURATA

La durata dell'appalto di 60 (sessanta) mesi, decorrenti dalla data del verbale di consegna.

3.2. REVISIONE PREZZI

Qualora nel corso di esecuzione del contratto, al verificarsi di particolari condizioni di natura oggettiva, si determina una variazione, in aumento o in diminuzione, del costo del servizio superiore al cinque per cento dell'importo complessivo, i prezzi sono aggiornati, nella misura dell'ottanta per cento della variazione, in relazione alle prestazioni da eseguire.

Ai fini del calcolo della variazione dei prezzi si utilizzano gli indici ISTAT dei prezzi al consumo, dei prezzi alla produzione dell'industria e dei servizi e gli indici delle retribuzioni contrattuali orarie.

3.3. MODIFICA DEL CONTRATTO IN FASE DI ESECUZIONE

In casi eccezionali, il contratto in corso di esecuzione può essere prorogato per il tempo strettamente necessario alla conclusione della procedura di individuazione del nuovo contraente se si verificano le condizioni indicate all'art. 120, comma 11, del Codice. In tal caso il contraente è tenuto all'esecuzione delle prestazioni oggetto del contratto agli stessi prezzi, patti e condizioni previsti nel contratto.

4. SOGGETTI AMMESSI IN FORMA SINGOLA E ASSOCIATA E CONDIZIONI DI PARTECIPAZIONE

Gli operatori economici possono partecipare alla presente gara in forma singola o associata.

Ai soggetti costituiti in forma associata si applicano le disposizioni di cui agli articoli 67 e 68 del Codice.

I consorzi di cui agli articoli 65, comma 2 del Codice che intendono eseguire le prestazioni tramite i propri consorziati sono tenuti ad indicare per quali consorziati il consorzio concorre.

I consorzi di cui all'articolo 65, comma 2, lettere b) e c) sono tenuti ad indicare per quali consorziati il consorzio concorre.

Il concorrente che partecipa al singolo lotto in una delle forme di seguito indicate è escluso nel caso in cui la stazione appaltante accerti la sussistenza di rilevanti indizi tali da far ritenere che le offerte degli operatori economici siano imputabili ad un unico centro decisionale a cagione di accordi intercorsi con altri operatori economici partecipanti alla stessa gara:

- partecipazione in più di un raggruppamento temporaneo o consorzio ordinario di concorrenti o aggregazione di operatori economici aderenti al contratto di rete (nel prosieguo, aggregazione di retisti);
- partecipazione sia in raggruppamento o consorzio ordinario di concorrenti sia in forma individuale;
- partecipazione sia in aggregazione di retisti sia in forma individuale. Tale esclusione non si applica alle retiste non partecipanti all'aggregazione, le quali possono presentare offerta, per il medesimo "singolo lotto", in forma singola o associata;
- partecipazione di un consorzio che ha designato un consorziato esecutore il quale, a sua volta, partecipa in una qualsiasi altra forma.

Nel caso venga accertato quanto sopra, si provvede ad informare gli operatori economici coinvolti i quali possono, entro **5 giorni**, dimostrare che la circostanza non ha influito sulla gara, né è idonea a incidere sulla capacità di rispettare gli obblighi contrattuali.

Limitazione dell'aggiudicazione ad un numero massimo di lotti

Nel caso in cui un concorrente risulti primo in graduatoria per più lotti, al medesimo potrà essere aggiudicato un solo lotto, individuato sulla base del criterio di rilevanza economica.

I restanti lotti nei quali il Concorrente è risultato primo verranno aggiudicati al concorrente che segue in graduatoria

Tale limitazione è stata imposta per favorire l'ampliamento della platea degli operatori economici.

Il singolo concorrente potrà essere aggiudicatario di un solo lotto, fatta eccezione per l'ipotesi in cui negli altri lotti, risulti unico concorrente, ciò in ragione dell'esigenza di evitare che uno o più lotti vadano deserti.

Limitazione della partecipazione ad un numero massimo di lotti

Ciascun concorrente può presentare offerta per un numero massimo di 6 lotti ovvero per tutti i lotti.

Le aggregazioni di retisti di cui all'articolo 65, comma 2, lettera g) del Codice, rispettano la disciplina prevista per i raggruppamenti temporanei in quanto compatibile. In particolare:

- a) nel caso in cui la rete sia dotata di organo comune con potere di rappresentanza e soggettività giuridica (cd. Rete – soggetto), l'aggregazione di retisti partecipa a mezzo dell'organo comune, che assume il ruolo del mandatario, qualora in possesso dei relativi requisiti. L'organo comune può indicare anche solo alcuni tra i retisti per la partecipazione alla gara ma deve obbligatoriamente far parte di questi;
- b) nel caso in cui la rete sia dotata di organo comune con potere di rappresentanza ma priva di soggettività giuridica (cd. Rete – contratto), l'aggregazione di retisti partecipa a mezzo dell'organo comune, che assume il ruolo del mandatario, qualora in possesso dei requisiti previsti per la mandataria e qualora il contratto di rete rechi mandato allo stesso a presentare domanda di partecipazione o offerta per determinate tipologie di procedure di gara. L'organo comune può indicare anche solo alcuni tra i retisti per la partecipazione alla gara ma deve obbligatoriamente far parte di questi;
- c) nel caso in cui la rete sia dotata di organo comune privo di potere di rappresentanza ovvero sia sprovvista di organo comune, oppure se l'organo comune è privo dei requisiti di qualificazione, l'aggregazione di retisti partecipa nella forma del raggruppamento costituito o costituendo, con applicazione integrale delle relative regole.

Per tutte le tipologie di rete, la partecipazione congiunta alle gare deve risultare individuata nel contratto di rete come uno degli scopi strategici inclusi nel programma comune, mentre la durata dello stesso dovrà essere commisurata ai tempi di realizzazione dell'appalto.

Ad un raggruppamento temporaneo può partecipare anche un consorzio di cui all'articolo 65, comma 2, lettera b), c), d).

L'impresa in concordato preventivo può concorrere anche riunita in raggruppamento temporaneo di imprese e sempre che le altre imprese aderenti al raggruppamento temporaneo di imprese non siano assoggettate ad una procedura concorsuale.

5. REQUISITI DI ORDINE GENERALE

I concorrenti devono essere in possesso, a pena di esclusione, dei requisiti di ordine generale previsti dal Codice nonché degli ulteriori requisiti indicati nel presente articolo.

La stazione appaltante verifica il possesso dei requisiti di ordine generale accedendo al fascicolo virtuale dell'operatore economico (di seguito: FVOE), nonché con le altre modalità previste dall'art. 99 del d.lgs. n. 36/2023.

Le circostanze di cui all'articolo 94 del Codice sono cause di esclusione automatica. La sussistenza delle circostanze di cui all'articolo 95 del Codice è accertata previo contraddittorio con l'operatore economico.

In caso di partecipazione di consorzi di cui all'articolo 65, comma 2, lettere b) e c) del Codice, i requisiti di cui al punto 5 sono posseduti dal consorzio e dalle consorziate indicate quali esecutrici.

In caso di partecipazione di consorzi stabili di cui all'articolo 65, comma 2, lett. d) del Codice, i requisiti di cui al punto 5 sono posseduti dal consorzio, dalle consorziate indicate quali esecutrici e dalle consorziate che prestano i requisiti.

5.1. SELF CLEANING

Un operatore economico che si trovi in una delle situazioni di cui agli articoli 94 e 95 del Codice, ad eccezione delle irregolarità contributive e fiscali definitivamente e non definitivamente accertate, può fornire prova di aver adottato misure (c.d. self cleaning) sufficienti a dimostrare la sua affidabilità.

Se la causa di esclusione si è verificata prima della presentazione dell'offerta, l'operatore economico indica nel DGUE la causa ostativa e, alternativamente:

- descrive le misure adottate ai sensi dell'articolo 96, comma 6 del Codice;
- motiva l'impossibilità ad adottare dette misure e si impegna a provvedere successivamente. L'adozione delle misure è comunicata alla stazione appaltante.

Se la causa di esclusione si è verificata successivamente alla presentazione dell'offerta, l'operatore economico adotta le misure di cui al comma 6 dell'articolo 96 del Codice dandone comunicazione alla stazione appaltante.

Sono considerate misure sufficienti il risarcimento o l'impegno a risarcire qualunque danno causato dal reato o dall'illecito, la dimostrazione di aver chiarito i fatti e le circostanze in modo globale collaborando attivamente con le autorità investigative e di aver adottato provvedimenti concreti, di carattere tecnico, organizzativo o relativi al personale idonei a prevenire ulteriori reati o illeciti.

Se le misure adottate sono ritenute sufficienti e tempestive, l'operatore economico non è escluso. Se dette misure sono ritenute insufficienti e intempestive, la stazione appaltante ne comunica le ragioni all'operatore economico.

Non può avvalersi del self-cleaning l'operatore economico escluso con sentenza definitiva dalla partecipazione alle procedure di affidamento o di concessione, nel corso del periodo di esclusione derivante da tale sentenza.

Nel caso in cui un raggruppamento/consorzio abbia estromesso o sostituito un partecipante/esecutore interessato da una clausola di esclusione di cui agli articoli 94 e 95 del Codice, si valutano le misure adottate ai sensi dell'articolo 97 del Codice al fine di decidere sull'esclusione.

5.2. ALTRE CAUSE DI ESCLUSIONE

Sono esclusi gli operatori economici che abbiano affidato incarichi in violazione dell'articolo 53, comma 16-ter, del decreto legislativo del 2001 n. 165 (c.d.: *pantouflage*) a soggetti che hanno esercitato, in qualità di dipendenti, poteri autoritativi o negoziali presso l'amministrazione affidante negli ultimi tre anni.

La mancata accettazione delle clausole contenute nel protocollo di legalità/patto di integrità e il mancato rispetto dello stesso costituiscono causa di esclusione dalla gara, ai sensi dell'articolo 83-bis del decreto legislativo n. 159/2011.

6. REQUISITI SPECIALI E MEZZI DI PROVA

I concorrenti devono possedere, a pena di esclusione, i requisiti previsti nei commi seguenti.

La stazione appaltante verifica il possesso dei requisiti di ordine speciale accedendo al fascicolo virtuale dell'operatore economico (FVOE) o con ogni altro mezzo ritenuto idoneo.

L'operatore economico è tenuto ad inserire nel FVOE i dati e le informazioni richiesti per la comprova del requisito, qualora questi non siano già presenti nel fascicolo o non siano già in possesso della stazione appaltante e non possano essere acquisiti d'ufficio da quest'ultima.

Fascicolo virtuale dell'operatore

Ai sensi dell'articolo 24 del Codice, la verifica del possesso dei requisiti di carattere generale, tecnico-organizzativo ed economico-finanziario di cui ai successivi paragrafi 6.2 e 6.3, avviene anche attraverso l'utilizzo della Banca Dati ANAC e, segnatamente, mediante il Fascicolo virtuale dell'operatore economico (di seguito FVOE).

I dati e i documenti a comprova dei requisiti di carattere tecnico-organizzativo ed economico-finanziario non disponibili nel FVOE dovranno essere inviati dagli operatori economici a mezzo Sintel.

ALER, in sede di comprova dei requisiti si riserva di richiedere, ai sensi dell'art. 99, i documenti nei confronti dell'aggiudicatario tramite la piattaforma Sintel ove non presenti nel fascicolo.

Ciascun concorrente è tenuto a registrarsi al sistema relativo al FVOE, accedendo al link (Servizi ad accesso riservato – FVOE) sul Portale dell'ANAC, sulla base delle istruzioni ivi contenute, indicando i propri dati identificativi.

Secondo quanto previsto dalla delibera ANAC n. 285 del 13.12.2023, la verifica del possesso dei requisiti avviene secondo le indicazioni contenute nel provvedimento ANAC n. 262 del 20/6/2023, in particolare secondo la modalità interfaccia utente per l'accesso al FVOE 2.0.

Fino a nuove indicazioni di ANAC, la verifica del possesso dei requisiti è subordinata per il FVOE 2.0 ai meccanismi di autorizzazione previsti dall'articolo 5 della Delibera ANAC 262/2023.

Ai sensi dell'art. 2, comma 5, della Delibera ANAC n. 464/2022, per gli operatori economici non residenti e privi di stabile organizzazione in Italia, l'acquisizione dei dati ai fini della comprova dei requisiti è effettuata ai sensi dell'articolo 40, comma 1 del D.P.R. n. 445/2000 e la relativa verifica è svolta con le modalità previste dall'articolo 71, comma 2, del medesimo decreto.

6.1. REQUISITI DI IDONEITÀ PROFESSIONALE

a) **ISCRIZIONE** nel Registro delle Imprese oppure nell'Albo delle Imprese artigiane per attività pertinenti con quelle oggetto della presente procedura di gara.

Per l'operatore economico di altro Stato membro, non residente in Italia: iscrizione in uno dei registri professionali o commerciali degli altri Stati membri di cui all'allegato II.11 del Codice;

Ai fini della comprova, l'iscrizione nel Registro è acquisita d'ufficio dalla stazione appaltante tramite il FVOE. Gli operatori stabiliti in altri Stati membri caricano nel fascicolo virtuale i dati e le informazioni utili alla comprova del requisito, se disponibili.

6.2. REQUISITI DI CAPACITÀ ECONOMICA E FINANZIARIA (art. 100, comma 1, lett. b) e comma 11, del Codice):

Possedere un fatturato globale maturato nel triennio precedente (2021/2023) non inferiore a:

LOTTI FUNZIONALI	FATTURATO GLOBALE MATURATO NEL TRIENNIO PRECEDENTE A QUELLO DELL'INDIZIONE DELLA PROCEDURA
1	BG - zona A 1.148.000,00
2	BG - zona B 1.617.000,00
3	BG - zona C 1.613.000,00
4	LC – zona A 1.046.000,00
5	LC – zona B 1.332.000,00
6	SO 475.000,00

con riferimento a ciascun lotto, IVA esclusa.

Il requisito richiesto deve essere commisurato al lotto aggiudicabile di maggior valore.

La comprova del requisito è fornita mediante uno dei seguenti documenti:

- per le società di capitali mediante bilanci, o estratti di essi, approvati alla data di scadenza del termine per la presentazione delle offerte corredati della nota integrativa;
- per gli operatori economici costituiti in forma d'impresa individuale ovvero di società di persone mediante copia del Modello Unico o la Dichiarazione IVA;
- dichiarazione resa, ai sensi e per gli effetti dell'articolo 47 del decreto del Presidente della Repubblica n. 445/2000, dal soggetto o organo preposto al controllo contabile della società ove presente (sia esso il Collegio sindacale, il revisore contabile o la società di revisione), attestante la misura (importo) del fatturato dichiarato in sede di partecipazione.

Per le imprese che abbiano iniziato l'attività da meno di tre anni, il requisito di fatturato è rapportato al periodo di attività effettivamente svolto.

6.3. REQUISITI DI CAPACITÀ TECNICA E PROFESSIONALE (art. 100, comma 1, lett. c) e comma 11, del Codice):

Avere eseguito negli ultimi tre anni almeno un servizio di gestione e manutenzione del verde (pari oggetto della procedura in argomento) dell'importo pari a:

LOTTE FUNZIONALI		IMPORTO €
1	BG - zona A	230.000,00
2	BG - zona B	323.000,00
3	BG - zona C	323.000,00
4	LC - zona A	209.000,00
5	LC - zona B	266.000,00
6	SO	95.000,00

La comprova del requisito è fornita mediante uno o più dei seguenti documenti:

- certificati rilasciati dall'amministrazione/ente contraente, con l'indicazione dell'oggetto, dell'importo e del periodo di esecuzione;
- contratti stipulati con le amministrazioni pubbliche, completi di copia delle fatture quietanzate ovvero dei documenti bancari attestanti il pagamento delle stesse;
- attestazioni rilasciate dal committente privato, con l'indicazione dell'oggetto, dell'importo e del periodo di esecuzione;
- contratti stipulati con privati, completi di copia delle fatture quietanzate ovvero dei documenti bancari attestanti il pagamento delle stesse.

Il possesso di attestazione SOA per la categoria OS24 in classifica pertinente tiene luogo ai requisiti speciali richiesti.

6.4. INDICAZIONI SUI REQUISITI SPECIALI NEI RAGGRUPPAMENTI TEMPORANEI, CONSORZI ORDINARI, AGGREGAZIONI DI IMPRESE DI RETE, GEIE

I soggetti di cui all'articolo 65, comma 2, lettera e), f) g) e h) del Codice devono possedere i requisiti di ordine speciale nei termini di seguito indicati.

Alle aggregazioni di retisti, ai consorzi ordinari ed ai GEIE si applica la disciplina prevista per i raggruppamenti temporanei.

Requisiti di idoneità professionale

Il requisito relativo all'iscrizione nel registro tenuto dalla Camera di commercio industria, artigianato e agricoltura oppure nell'Albo delle imprese artigiane di cui al punto 6.1 lett. a) deve essere posseduto da:

- da ciascun componente del raggruppamento/consorzio/GEIE anche da costituire, nonché dal GEIE medesimo;
- da ciascun componente dell'aggregazione di rete nonché dall'organo comune nel caso in cui questi abbia soggettività giuridica.

Requisiti di capacità economico finanziaria

Il requisito relativo al fatturato globale di cui al punto 6.2 deve essere soddisfatto dal raggruppamento temporaneo nel complesso.

Requisiti di capacità tecnico-professionale

Il requisito dei servizi analoghi di cui al precedente punto 6.3 richiesto in relazione alla prestazione servizio di gestione e manutenzione del verde (pari oggetto della procedura in argomento) deve essere posseduto dall'esecutore.

Nel caso in cui un raggruppamento abbia estromesso o sostituito un partecipante allo stesso poiché privo di un requisito di ordine speciale di cui all'articolo 100 del Codice, si valutano le misure adottate ai sensi dell'articolo 97 del Codice al fine di decidere sull'esclusione del raggruppamento.

6.5. INDICAZIONI SUI REQUISITI SPECIALI NEI CONSORZI DI COOPERATIVE, CONSORZI DI IMPRESE ARTIGIANE, CONSORZI STABILI

Requisiti di idoneità professionale

Il requisito relativo all'iscrizione nel Registro delle Imprese oppure nell'Albo delle Imprese artigiane di cui al punto 6.1 lett. A. deve essere posseduto dal consorzio e dai consorziati indicati come esecutori.

Requisiti di capacità economico finanziaria e tecnico-professionale

I consorzi di cui all'art. 65, comma 2, lett. b) e c) del Codice, utilizzano i requisiti propri e, nel novero di questi, fanno valere i mezzi nella disponibilità delle consorziate che li costituiscono.

Per i consorzi di cui all'art. 65, comma 2, lett. d) del Codice, i requisiti di capacità tecnica e finanziaria sono computati cumulativamente in capo al consorzio ancorché posseduti dalle singole consorziate.

Nel caso in cui un consorzio abbia estromesso o sostituito una consorziata poiché priva di un requisito di ordine speciale di cui all'art. 100 del Codice, si valutano le misure adottate ai sensi dell'art. 97 del Codice al fine di decidere sull'esclusione.

7. AVVALIMENTO

Il concorrente può avvalersi di dotazioni tecniche, risorse umane e strumentali messe a disposizione da uno o più operatori economici ausiliari per dimostrare il possesso dei requisiti di ordine speciale di cui al punto 6 e/o per migliorare la propria offerta.

Nel contratto di avvalimento le parti specificano le risorse strumentali e umane che l'ausiliario mette a disposizione del concorrente e indicano se l'avvalimento è finalizzato ad acquisire un requisito di partecipazione o a migliorare l'offerta del concorrente, o se serve ad entrambe le finalità.

Nei casi in cui l'avvalimento sia finalizzato a migliorare l'offerta, non è consentito che alla stessa gara partecipino sia l'ausiliario che l'operatore che si avvale delle risorse da questo a messe a disposizione, pena l'esclusione di entrambi i soggetti.

Ai sensi dell'articolo 372, comma 4 del codice della crisi di impresa e dell'insolvenza, per la partecipazione alla presente procedura tra il momento del deposito della domanda di cui all'articolo 40 del succitato codice e il momento del deposito del decreto previsto dall'articolo 47 del codice medesimo è sempre necessario l'avvalimento dei requisiti di un altro soggetto.

L'avvalimento non è necessario in caso di ammissione al concordato preventivo.

Il concorrente e l'ausiliario sono responsabili in solido nei confronti della stazione appaltante in relazione alle prestazioni oggetto del contratto.

Non è consentito l'avvalimento per soddisfare i requisiti di ordine generale e dell'iscrizione alla Camera di commercio.

L'ausiliario deve:

- a) possedere i requisiti previsti dall'articolo 5 e dichiararli presentando un proprio DGUE, da compilare nelle parti pertinenti;
- b) possedere i requisiti di cui all'articolo 6 oggetto di avvalimento e dichiararli nel proprio DGUE, da compilare nelle parti pertinenti;
- c) impegnarsi, verso il concorrente che si avvale e verso la stazione appaltante, a mettere a disposizione, per tutta la durata dell'appalto, le risorse (riferite a requisiti di partecipazione e/o premiali) oggetto di avvalimento.

Il concorrente produce a sistema:

- le dichiarazioni dell'ausiliario, allegato alla domanda di partecipazione;
- il contratto di avvalimento, che deve essere nativo digitale e firmato digitalmente dalle parti, allegato:
 - alla domanda di partecipazione, nel caso di avvalimento finalizzato ad acquisire un requisito di partecipazione;
 - all'offerta tecnica, nel caso in cui l'avvalimento sia finalizzato a migliorare l'offerta oppure sia a migliorare l'offerta che ad acquisire un requisito di partecipazione.

È sanabile, mediante soccorso istruttorio, la mancata produzione delle dichiarazioni dell'ausiliario.

È sanabile, mediante soccorso istruttorio, la mancata produzione del contratto di avalimento a condizione che il contratto sia stato stipulato prima del termine di presentazione dell'offerta e che tale circostanza sia comprovabile con data certa.

Non è sanabile la mancata indicazione delle risorse messe a disposizione dall'ausiliario in quanto causa di nullità del contratto di avalimento.

Qualora per l'ausiliario sussistano motivi di esclusione o laddove esso non soddisfi i requisiti di ordine speciale, il concorrente sostituisce l'ausiliario **entro 7 (sette) giorni** decorrenti dal ricevimento della richiesta da parte della stazione appaltante. Contestualmente il concorrente produce i documenti richiesti per l'avalimento.

Nel caso in cui l'ausiliario si sia reso responsabile di una falsa dichiarazione sul possesso dei requisiti, la stazione appaltante procede a segnalare all'Autorità nazionale anticorruzione il comportamento tenuto dall'ausiliario per consentire le valutazioni di cui all'articolo 96, comma 15, del Codice. L'operatore economico può indicare un altro ausiliario nel termine di dieci giorni, pena l'esclusione dalla gara. La sostituzione può essere effettuata soltanto nel caso in cui non conduca a una modifica sostanziale dell'offerta. Il mancato rispetto del termine assegnato per la sostituzione comporta l'esclusione del concorrente.

8. SUBAPPALTO

Il concorrente indica le prestazioni che intende subappaltare o concedere in cottimo.

In caso di mancata indicazione il subappalto è vietato.

Non può essere affidata in subappalto l'integrale esecuzione delle prestazioni oggetto del contratto nonché la prevalente esecuzione delle medesime.

L'aggiudicatario e il subappaltatore sono responsabili in solido nei confronti della stazione appaltante dell'esecuzione delle prestazioni oggetto del contratto di subappalto.

9. REQUISITI DI PARTECIPAZIONE E/O CONDIZIONI DI ESECUZIONE

L'aggiudicatario è tenuto a garantire l'applicazione del contratto collettivo nazionale e territoriale (o dei contratti collettivi nazionali e territoriali di settore) di cui al punto 3, oppure di un altro contratto che garantisca le stesse tutele economiche e normative per i propri lavoratori e per quelli in subappalto.

Ferma restando la necessaria armonizzazione con la propria organizzazione e con le esigenze tecnico-organizzative e di manodopera previste nel nuovo contratto, l'aggiudicatario del contratto di appalto è tenuto a garantire la stabilità occupazionale del personale impiegato nel contratto, assorbendo prioritariamente nel proprio organico il personale già operante alle dipendenze dell'aggiudicatario uscente, garantendo le stesse tutele del CCNL indicato al punto 3.

L'elenco e i dati relativi al personale attualmente impiegato dal contraente uscente per l'esecuzione del contratto sono riportati nel documento "Personale attualmente impiegato", allegato al presente Disciplinare e contiene il numero degli addetti con indicazione dei lavoratori svantaggiati ai sensi della legge n. 381/91, qualifica, livelli anzianità, sede di lavoro, monte ore, etc.

10. GARANZIA PROVVISORIA

L'offerta "per ciascun lotto" è corredata, a pena di esclusione, da una garanzia provvisoria pari al **2% del valore del lotto medesimo** e precisamente di importo pari a:

Numero lotto	Oggetto del lotto	Importo garanzia provvisoria (2% base di gara)
1	LOTTO 1 - U.O.G. BERGAMO ZONA A	€ 22.955,79
2	LOTTO 2 - U.O.G. BERGAMO ZONA B	€ 32.346,13
3	LOTTO 3 - U.O.G. BERGAMO ZONA C	€ 32.258,80
4	LOTTO 4 - U.O.G. LECCO ZONA A	€ 20.928,87
5	LOTTO 5 - U.O.G. LECCO ZONA B	€ 26.646,59
6	LOTTO 6 - U.O.G. SONDRIO	€ 9.493,17

Si applicano le riduzioni di cui all'articolo 106, comma 8 del Codice.

In caso di partecipazione a più lotti l'operatore economico può alternativamente:

- prestare tante distinte ed autonome garanzie provvisorie quanti sono i lotti cui si intende partecipare;
- prestare un'unica garanzia di importo pari alla somma degli importi stabiliti per i lotti cui intende partecipare. Nella garanzia sono indicati espressamente i singoli lotti per i quali la stessa viene prestata, nonché gli importi di dettaglio delle singole cauzioni riferite a ciascun lotto.

La garanzia provvisoria è costituita, a scelta del concorrente sotto forma di cauzione o di fideiussione:

La cauzione è costituita mediante accredito, con bonifico o con altri strumenti e canali di pagamento elettronici, presso il conto corrente intestato ad Aler di Bergamo-Lecco-Sondrio aperto presso la Banca Popolare di Sondrio – succursale di Bergamo – IBAN: IT30S0569611100000010003X38, indicando la CAUSALE “Garanzia Provvisoria – Procedura di gara per l’affidamento del servizio di manutenzione programmata delle aree verdi di pertinenza degli stabili di proprietà ed in amministrazione di ALER Bergamo-Lecco-Sondrio”.

La fideiussione può essere rilasciata:

- da imprese bancarie o assicurative che rispondono ai requisiti di solvibilità previsti dalle leggi che ne disciplinano le rispettive attività;
- da un intermediario finanziario iscritto nell'albo di cui all'articolo 106 del decreto legislativo 1 settembre 1993, n. 385, che svolge in via esclusiva o prevalente attività di rilascio di garanzie, che è sottoposto a revisione contabile da parte di una società di revisione iscritta nell'albo previsto dall'articolo 161 del decreto legislativo 24 febbraio 1998, n. 58; e che abbia i requisiti minimi di solvibilità richiesti dalla vigente normativa bancaria assicurativa.

Gli operatori economici, prima di procedere alla sottoscrizione della garanzia, sono tenuti a verificare che il soggetto garante sia in possesso dell’autorizzazione al rilascio di garanzie mediante accesso ai seguenti siti internet:

<http://www.bancaditalia.it/compiti/vigilanza/intermediari/index.html>

<http://www.bancaditalia.it/compiti/vigilanza/avvisi-pub/garanzie-finanziarie/>

http://www.ivass.it/ivass/imprese_jsp/HomePage.jsp

La garanzia fideiussoria deve essere emessa e firmata digitalmente da un soggetto in possesso dei poteri necessari per impegnare il garante.

L’operatore economico presenta una garanzia fideiussoria verificabile telematicamente presso l’emittente, indicando nella domanda il sito internet presso il quale è possibile verificare la garanzia.

La fideiussione deve:

- a) contenere espressa menzione dell’oggetto del contratto di appalto e del soggetto garantito (stazione appaltante);
- b) essere intestata a tutti gli operatori economici del costituito/constituendo raggruppamento temporaneo o consorzio ordinario o GEIE, ovvero a tutte le imprese retiste che partecipano alla gara ovvero, in caso di consorzi di cui all’articolo 65, comma 2 lettere b), c), d) del Codice, al solo consorzio;
- c) essere conforme allo schema tipo approvato con decreto del Ministro dello sviluppo economico del 16 settembre 2022 n. 193;
- d) avere validità per **270 giorni** dalla data di presentazione dell’offerta;
- e) prevedere espressamente:
 1. la rinuncia al beneficio della preventiva escussione del debitore principale di cui all’articolo 1944 del Codice civile;
 2. la rinuncia ad eccepire la decorrenza dei termini di cui all’articolo 1957, secondo comma, del Codice civile;
 3. l’operatività della stessa entro quindici giorni a semplice richiesta scritta della stazione appaltante.

In caso di richiesta di estensione della durata e validità dell’offerta e della garanzia fideiussoria, il concorrente potrà produrre nelle medesime forme di cui sopra una nuova garanzia provvisoria del medesimo o di altro garante, in sostituzione della precedente, a condizione che abbia espressa decorrenza dalla data di presentazione dell’offerta.

Ai sensi dell’art. 106, comma 8, del Codice l’importo della garanzia è ridotto nei termini di seguito indicati.

- a. Riduzione del 30% in caso di possesso della certificazione di qualità conforme alle norme europee della serie UNI CEI ISO 9000. In caso di partecipazione in forma associata, la riduzione si ottiene:
 - per i soggetti di cui all’articolo 65, comma 2, lettere e), f), g), h) del Codice solo se tutti soggetti che costituiscono il raggruppamento, consorzio ordinario o GEIE, o tutte le imprese retiste che partecipano alla gara siano in possesso della certificazione;
 - per i consorzi di cui all’articolo 65, comma 2, lettere b), c), d) del Codice, se il Consorzio ha dichiarato in fase di offerta che intende eseguire con risorse proprie, solo se il Consorzio possiede la predetta certificazione; se il Consorzio ha indicato in fase di offerta che intende assegnare parte delle prestazioni a una o più

consorziate individuate nell'offerta, solo se sia il Consorzio sia la consorziate designata posseggono la predetta certificazione, o in alternativa, se il solo Consorzio possiede la predetta certificazione e l'ambito di certificazione del suo sistema gestionale include la verifica che l'erogazione della prestazione da parte della consorziate rispetti gli standard fissati dalla certificazione.

- b. Riduzione del 50% in caso di partecipazione di micro, piccole e medie imprese e di raggruppamenti di operatori economici o consorzi ordinari costituiti esclusivamente da micro, piccole e medie imprese. Tale riduzione non è cumulabile con quella indicata alla lett. a).
- c. Riduzione del 20 % in caso di possesso di una o più delle certificazioni/marchi di cui all'allegato II.13 del codice. Tale riduzione è cumulabile con quelle indicate alle lett. a) e b). In caso di partecipazione in forma associata la riduzione si ottiene:
 - per i soggetti di cui all'articolo 65, comma 2, lettere e), f), g), h) del Codice se uno dei soggetti che costituiscono il raggruppamento, consorzio ordinario o GEIE, o una delle imprese retiste che partecipano alla gara sia in possesso della certificazione;
 - per i consorzi di cui all'articolo 65, comma 2, lettere b), c), d) del Codice se il consorzio o una delle consorziate sia in possesso della certificazione;

Per fruire delle riduzioni di cui all'articolo 106, comma 8 del Codice, il concorrente dichiara nella domanda di partecipazione il possesso delle certificazioni e inserisce copia delle certificazioni possedute qualora non già presenti nel fascicolo virtuale.

È sanabile, mediante soccorso istruttorio, la mancata presentazione della garanzia provvisoria solo a condizione che sia stata già costituita prima della presentazione dell'offerta.

Non è sanabile - e quindi è causa di esclusione - la sottoscrizione della garanzia provvisoria da parte di un soggetto non legittimato a rilasciare la garanzia o non autorizzato ad impegnare il garante.

11. SOPRALLUOGO

Non previsto.

12. PAGAMENTO DEL CONTRIBUTO A FAVORE DELL'ANAC

I concorrenti effettuano il pagamento del contributo previsto dalla legge in favore dell'Autorità Nazionale Anticorruzione per un importo pari a quanto indicato nella tabella sottostante e secondo le modalità di cui alla delibera ANAC numero 610 del 19 dicembre 2023 pubblicata al seguente <https://www.anticorruzione.it/-/gestione-contributi-gara>.

Il contributo è dovuto per ciascun lotto per il quale si presenta offerta secondo gli importi descritti nella sottostante tabella:

Numero lotto	CIG	Importo ANAC	contributo
LOTTO 1 - U.O.G. BERGAMO ZONA A	B19A5DC333		€ 165,00
LOTTO 2 - U.O.G. BERGAMO ZONA B	B19A5DD406		€ 165,00
LOTTO 3 - U.O.G. BERGAMO ZONA C	B19A5DE4D9		€ 165,00
LOTTO 4 - U.O.G. LECCO ZONA A	B19A5DF5AC		€ 165,00
LOTTO 5 - U.O.G. LECCO ZONA B	B19A5E067F		€ 165,00
LOTTO 6 - U.O.G. SONDRIO	B19A5E1752		€ 33,00

Il pagamento del contributo è condizione di ammissibilità dell'offerta e l'operatore economico deve produrre, in sede di offerta, la ricevuta del pagamento.

La stazione appaltante, in ogni caso, accerta il pagamento del contributo mediante consultazione del FVOE ai fini dell'ammissione alla gara.

Qualora il pagamento non risulti registrato nel sistema, la stazione appaltante richiede, mediante soccorso istruttorio, la presentazione della ricevuta di avvenuto pagamento eventualmente non prodotta in sede di offerta.

Tale ricevuta di pagamento deve necessariamente avere data anteriore al termine fissato per la presentazione delle offerte.

L'operatore economico che non adempia alla richiesta nel termine stabilito dalla stazione appaltante è escluso dalla procedura di gara per inammissibilità dell'offerta.

13. MODALITÀ DI PRESENTAZIONE DELL'OFFERTA E SOTTOSCRIZIONE DEI DOCUMENTI DI GARA

L'offerta e la documentazione relativa alla procedura devono essere presentate esclusivamente attraverso la Piattaforma. Non sono considerate valide le offerte presentate attraverso modalità diverse da quelle previste nel presente disciplinare. L'offerta e la documentazione devono essere sottoscritte con firma digitale o altra firma elettronica qualificata o firma elettronica avanzata.

Le dichiarazioni sostitutive si redigono ai sensi degli articoli 19, 46 e 47 del decreto del Presidente della Repubblica n. 445/2000.

La documentazione presentata in copia viene prodotta ai sensi del decreto legislativo n. 82/05.

L'offerta deve pervenire entro e non oltre le ore 10.00 del giorno 12 GIUGNO 2024 a pena di irricevibilità.

La Piattaforma non accetta:

- offerte presentate dopo la data e l'orario stabiliti come termine ultimo di presentazione dell'offerta;
- offerte carenti di uno o più documenti la cui presenza è obbligatoria per il Sistema.

Per l'individuazione di data e ora di arrivo dell'offerta fa fede l'orario registrato dalla Piattaforma.

Le operazioni di inserimento sulla Piattaforma di tutta la documentazione richiesta rimangono ad esclusivo rischio del concorrente. Si invitano pertanto i concorrenti ad avviare tali attività con congruo anticipo rispetto alla scadenza prevista onde evitare la non completa e quindi mancata trasmissione dell'offerta entro il termine previsto.

Qualora si verifichi un mancato funzionamento o un malfunzionamento della Piattaforma si applica quanto previsto al punto 1.1.

Per la presentazione dell'offerta fare riferimento al documento "Modalità tecniche piattaforma SINTEL".

13.1 REGOLE PER LA PRESENTAZIONE DELL'OFFERTA

L'"OFFERTA" è composta da:

A – Documentazione amministrativa;

B – Offerta tecnica una per ogni Lotto per il quale si intende partecipare;

C – Offerta economica una per ogni Lotto per il quale si intende partecipare.

L'operatore economico ha facoltà di inserire nella Piattaforma offerte successive che sostituiscono la precedente, ovvero ritirare l'offerta presentata, nel periodo di tempo compreso tra la data e ora di inizio e la data e ora di chiusura della fase di presentazione delle offerte. La stazione appaltante considera esclusivamente l'ultima offerta presentata.

Si precisa inoltre che:

- l'offerta è vincolante per il concorrente;
- con la trasmissione dell'offerta, il concorrente accetta tutta la documentazione di gara, allegati e chiarimenti inclusi.

La Piattaforma consente al concorrente di visualizzare l'avvenuta trasmissione della domanda.

Il concorrente dovrà produrre la documentazione di cui sopra a Sistema nelle varie sezioni.

Si raccomanda di inserire i documenti richiesti nella sezione pertinente e, in particolare, di non indicare o comunque fornire i dati dell'offerta economica in sezione diversa da quella relativa alla stessa, pena l'esclusione dalla procedura.

Il concorrente che intenda partecipare in forma associata (per esempio raggruppamento temporaneo di imprese/Consorzi, sia costituiti che costituendi) in sede di presentazione dell'offerta indica la forma di partecipazione e indica gli operatori economici riuniti o consorziati.

Tutta la documentazione da produrre deve essere in lingua italiana.

L'offerta vincola il concorrente per **270 giorni** dalla scadenza del termine indicato per la presentazione dell'offerta.

Nel caso in cui alla data di scadenza della validità delle offerte le operazioni di gara siano ancora in corso, sarà richiesto agli offerenti di confermare la validità dell'offerta sino alla data indicata e di produrre un apposito documento attestante la validità della garanzia prestata in sede di gara fino alla medesima data.

Il mancato riscontro alla richiesta della stazione appaltante entro il termine fissato da quest'ultima o comunque in tempo utile alla celere prosecuzione della procedura è considerato come rinuncia del concorrente alla partecipazione alla gara.

Fino al giorno fissato per l'apertura, l'operatore economico può effettuare, tramite la Piattaforma, la richiesta di rettifica di un errore materiale contenuto nell'offerta economica, di cui si sia avveduto dopo la scadenza del termine per la loro presentazione. A tal fine, richiede di potersi avvalere di tale facoltà.

A seguito della richiesta, sono comunicate all'operatore economico le modalità e i tempi con cui procedere all'indicazione degli elementi che consentono l'individuazione dell'errore materiale e la sua correzione. La rettifica è operata nel rispetto della segretezza dell'offerta e non può comportare la presentazione di una nuova offerta, né la sua modifica sostanziale.

Se la rettifica è ritenuta non accoglibile perché sostanziale, è valutata la possibilità di dichiarare l'offerta inammissibile.

14. SOCCORSO ISTRUTTORIO

Con la procedura di soccorso istruttorio di cui all'articolo 101 del Codice, possono essere sanate le carenze della documentazione trasmessa con la domanda di partecipazione ma non quelle della documentazione che compone l'offerta tecnica e l'offerta economica.

Con la medesima procedura può essere sanata ogni omissione, inesattezza o irregolarità della domanda di partecipazione e di ogni altro documento richiesto per la partecipazione alla procedura di gara, con esclusione della documentazione che compone l'offerta tecnica e l'offerta economica. Non sono sanabili le omissioni, le inesattezze e irregolarità che rendono assolutamente incerta l'identità del concorrente. A titolo esemplificativo, si chiarisce che:

- il mancato possesso dei prescritti requisiti di partecipazione non è sanabile mediante soccorso istruttorio ed è causa di esclusione dalla procedura di gara;
- l'omessa o incompleta nonché irregolare presentazione delle dichiarazioni sul possesso dei requisiti di partecipazione e ogni altra mancanza, incompletezza o irregolarità della domanda, sono sanabili, ad eccezione delle false dichiarazioni;
- la mancata produzione del contratto di avalimento, della garanzia provvisoria, del mandato collettivo speciale o dell'impegno a conferire mandato collettivo può essere oggetto di soccorso istruttorio solo se i citati documenti sono preesistenti e comprovabili con data certa anteriore al termine di presentazione dell'offerta;
- il difetto di sottoscrizione della domanda di partecipazione, delle dichiarazioni richieste e dell'offerta è sanabile;
- non è sanabile mediante soccorso istruttorio l'omessa indicazione, delle modalità con le quali l'operatore intende assicurare, in caso di aggiudicazione del contratto, il rispetto delle condizioni di partecipazione e di esecuzione di cui all'articolo 9 del presente bando.

Ai fini del soccorso istruttorio è assegnato al concorrente un termine di 5 (cinque) giorni – decorrenti dalla pubblicazione della richiesta in Piattaforma - affinché siano rese, integrate o regolarizzate le dichiarazioni necessarie, indicando il contenuto e i soggetti che le devono rendere nonché la sezione della Piattaforma dove deve essere inserita la documentazione richiesta.

In caso di inutile decorso del termine, la stazione appaltante procede all'esclusione del concorrente dalla procedura.

Ove il concorrente produca dichiarazioni o documenti non perfettamente coerenti con la richiesta, la stazione appaltante può chiedere ulteriori precisazioni o chiarimenti, limitati alla documentazione presentata in fase di soccorso istruttorio, fissando un termine a pena di esclusione.

La stazione appaltante può sempre chiedere chiarimenti sui contenuti dell'offerta tecnica e dell'offerta economica e su ogni loro allegato. L'operatore economico è tenuto a fornire risposta nel termine di **5 (cinque) giorni – decorrenti dalla pubblicazione della richiesta in Piattaforma**. I chiarimenti resi dall'operatore economico non possono modificare il contenuto dell'offerta.

15. DOCUMENTAZIONE AMMINISTRATIVA

A livello di multilotto, l'operatore economico utilizza la Piattaforma SINTEL - sezione STEP 1 – BUSTA AMMINISTRATIVA – del percorso "Invia Offerta", per compilare o allegare la seguente documentazione:

- 1) Domanda di partecipazione;
- 2) Documentazione attestante il pagamento del bollo;
- 3) DGUE;
- 4) Eventuali procure;
- 5) Garanzia provvisoria;
- 6) Certificazioni per la riduzione della garanzia provvisoria, ove non inserite nel FVOE (eventuale);
- 7) Ricevuta di avvenuto versamento del contributo ANAC;
- 8) Documentazione in caso di avalimento di cui al punto 15.4 (eventuale);
- 9) Documentazione per i soggetti associati di cui al punto 15.5 (eventuale);
- 10) Dichiarazione di accettazione dei termini e delle condizioni del capitolato speciale e della documentazione di gara: mediante l'apposito menu a tendina predisposto dalla Stazione appaltante, il concorrente dovrà fornire la dichiarazione di accettazione dei termini e delle condizioni del Capitolato Speciale d'Appalto e della documentazione di gara. Queste dichiarazioni verranno prodotte automaticamente dalla piattaforma SINTEL e acquisiranno pieno valore legale con l'apposizione della firma digitale del Legale Rappresentante sul documento in formato pdf che viene scaricato da SINTEL dal percorso guidato "Invia offerta". Il documento così prodotto conterrà, insieme a tutti i dati dell'offerta inserita in Piattaforma, anche le dichiarazioni in discorso;
- 11) PATTO DI INTEGRITÀ, mediante l'apposito menu a tendina predisposto dalla Stazione appaltante, il concorrente dovrà fornire "Dichiarazione di accettazione del Patto d'Integrità";
- 12) Il MOGC e il CODICE ETICO E DI COMPORTAMENTO, mediante l'apposito menu a tendina predisposto dalla Stazione appaltante, il concorrente dovrà fornire "Dichiarazione di accettazione del MOGC e del Codice Etico e di Comportamento";
- 13) "Linee Guida Trasparenza e Tracciabilità (T&T) della fase esecutiva dei contratti pubblici di lavori, servizi e forniture" approvate con D.G.R. XI/5408 del 25.10.2021 e aggiornate con D.G.R. XI/6605 del 30/06/2022 della regione Lombardia: mediante l'apposito menu a tendina predisposto dalla Stazione appaltante, il concorrente dovrà fornire "Dichiarazione di accettazione delle Linee Guida Trasparenza e Tracciabilità (T&T) della fase esecutiva dei contratti pubblici di lavori, servizi e forniture" approvate con D.G.R. XI/5408 del 25.10.2021 e aggiornate con D.G.R. XI/6605 del 30/06/2022 della regione Lombardia".

Queste dichiarazioni verranno prodotte automaticamente dalla piattaforma SINTEL e acquisiranno pieno valore legale con l'apposizione della firma digitale del Legale Rappresentante sul documento in formato .pdf che viene scaricato da SINTEL dal percorso guidato "Invia offerta". Il documento così prodotto conterrà insieme a tutti i dati dell'offerta inserita in Piattaforma, anche le dichiarazioni in discorso;

15.1. DOMANDA DI PARTECIPAZIONE ED EVENTUALE PROCURA

La domanda di partecipazione è redatta secondo il modello predisposto dalla Stazione Appaltante, allegato tra la documentazione di gara, conforme alla Delibera A.N.AC. n. 43 del 24 gennaio 2024.

In caso di raggruppamento temporaneo, consorzio ordinario, aggregazione di retisti, GEIE, il concorrente fornisce i dati identificativi (ragione sociale, codice fiscale, sede) e il ruolo di ciascun partecipante. In caso di consorzio di cooperative, consorzio imprese artigiane o di consorzio stabile di cui all'articolo 65, comma 2, lettera b), c), d) del Codice, il consorzio indica il consorziato per il quale concorre alla gara. Nel caso di consorzio stabile, ai sensi dell'art. 67, comma 4, del Codice, può dichiarare di eseguire le prestazioni in proprio.

Nella domanda di partecipazione il concorrente dichiara:

- i dati identificativi (nome, cognome, data e luogo di nascita, codice fiscale, comune di residenza etc.) dei soggetti di cui all'articolo 94, comma 3, del Codice, ivi incluso l'amministratore di fatto, ove presente, ovvero indica la banca dati ufficiale o il pubblico registro da cui i medesimi possono essere ricavati in modo aggiornato alla data di presentazione dell'offerta;
- di non partecipare alla medesima gara contemporaneamente in forme diverse (individuale e associata; in più forme associate; in forma singola e quale consorziato esecutore di un consorzio; in forma singola e come ausiliaria di altro concorrente che sia ricorso all'avalimento per migliorare la propria offerta). Se l'operatore economico dichiara di partecipare in più di una forma, allega la Pag. 21 a 39 documentazione

che dimostra che la circostanza non ha influito sulla gara, né è idonea a incidere sulla capacità di rispettare gli obblighi contrattuali;

- di accettare, senza condizione o riserva alcuna, tutte le norme e disposizioni contenute nella documentazione gara;
- di applicare il CCNL indicato dalla stazione appaltante o altro CCNL equivalente, con l'indicazione del relativo codice alfanumerico unico di cui all'articolo 16 quater del decreto-legge 76/20;
- di impegnarsi a sottoscrivere la dichiarazione di conformità agli standard sociali minimi di cui all'allegato I al decreto del Ministero dell'Ambiente e della Tutela del Territorio e del Mare del 6 giugno 2012;
- di accettare, in caso di aggiudicazione, i requisiti particolari indicati all'articolo 9;
- di essere edotto degli obblighi derivanti dal Codice Etico adottato dalla stazione appaltante e reperibile al seguente indirizzo <http://www.aler-bg-lc-so.it/chi-siamo/codice-etico/> e di impegnarsi, in caso di aggiudicazione, ad osservare e a far osservare ai propri dipendenti e collaboratori, per quanto applicabile, il suddetto codice, pena la risoluzione del contratto;
- di accettare il patto di integrità ed il protocollo di legalità allegati alla documentazione di gara. La mancata accettazione delle clausole contenute nel protocollo di legalità/patto di integrità costituisce causa di esclusione dalla gara, ai sensi dell'articolo 83-bis, del decreto legislativo 159/2011;
- per gli operatori economici non residenti e privi di stabile organizzazione in Italia, l'impegno ad uniformarsi, in caso di aggiudicazione, alla disciplina di cui agli articoli 17, comma 2, e 53, comma 3 del decreto del Presidente della Repubblica 633/72 e a comunicare alla stazione appaltante la nomina del proprio rappresentante fiscale, nelle forme di legge;
- per gli operatori economici non residenti e privi di stabile organizzazione in Italia, il domicilio fiscale ..., il codice fiscale ..., la partita IVA ..., l'indirizzo di posta elettronica certificata o strumento analogo negli altri Stati Membri, ai fini delle comunicazioni di cui all'articolo 90 del Codice;
- di aver preso visione e di accettare il trattamento dei dati personali di cui al punto 30.

La domanda e le relative dichiarazioni sono sottoscritte ai sensi del decreto legislativo n. 82/2005:

- dal concorrente che partecipa in forma singola;
- nel caso di raggruppamento temporaneo o consorzio ordinario o GEIE costituiti, dalla mandataria/capofila;
- nel caso di raggruppamento temporaneo o consorzio ordinario o GEIE non ancora costituiti, da tutti i soggetti che costituiranno il raggruppamento o il consorzio o il gruppo;
- nel caso di aggregazioni di retisti:
 - a. se la rete è dotata di un organo comune con potere di rappresentanza e con soggettività giuridica, ai sensi dell'articolo 3, comma 4-*quater*, del decreto legge 10 febbraio 2009, n. 5, la domanda di partecipazione deve essere sottoscritta dal solo operatore economico che riveste la funzione di organo comune;
 - b. se la rete è dotata di un organo comune con potere di rappresentanza ma è priva di soggettività giuridica, ai sensi dell'articolo 3, comma 4-*quater*, del decreto legge 10 febbraio 2009, n. 5, la domanda di partecipazione deve essere sottoscritta dall'impresa che riveste le funzioni di organo comune nonché da ognuno dei retisti che partecipa alla gara;
 - c. se la rete è dotata di un organo comune privo del potere di rappresentanza o se la rete è sprovvista di organo comune, oppure se l'organo comune è privo dei requisiti di qualificazione richiesti per assumere la veste di mandataria, la domanda di partecipazione deve essere sottoscritta dal retista che riveste la qualifica di mandatario, ovvero, in caso di partecipazione nelle forme del raggruppamento da costituirsi, da ognuno dei retisti che partecipa alla gara.
- nel caso di consorzio di cooperative e imprese artigiane o di consorzio stabile di cui all'articolo 65, comma 2, lettera b), c) e d) del Codice, la domanda è sottoscritta digitalmente dal consorzio medesimo.

La domanda e le relative dichiarazioni sono firmate dal legale rappresentante del concorrente o da un suo procuratore munito della relativa procura. In tal caso, il concorrente allega alla domanda copia conforme all'originale della procura.

La domanda di partecipazione deve essere presentata nel rispetto di quanto stabilito dal Decreto del Presidente della Repubblica n. 642/72 in ordine all'assolvimento dell'imposta di bollo.

Il pagamento della suddetta imposta del valore di € 16,00 viene effettuato:

- a. tramite F24;
- b. tramite bollo virtuale previa autorizzazione rilasciata dall'Agenzia delle Entrate;
- c. tramite il servizio @e.bollo dell'Agenzia delle Entrate;

- d. per gli operatori economici esteri tramite il pagamento del tributo con bonifico utilizzando il codice Iban IT07Y0100003245348008120501 e specificando nella causale la propria denominazione, codice fiscale (se presente) e gli estremi dell'atto a cui si riferisce il pagamento.

A comprova del pagamento, il concorrente allega la ricevuta di pagamento elettronico rilasciata dal sistema @ebollo ovvero del bonifico bancario o la quietanza del modello F24.

In alternativa il concorrente può acquistare la marca da bollo da euro 16,00 ed inserire il suo numero seriale all'interno della dichiarazione contenuta nell'istanza telematica e allegare, obbligatoriamente copia del contrassegno in formato.pdf.

Il concorrente si assume ogni responsabilità in caso di utilizzo plurimo dei contrassegni.

Si considerano le esenzioni dal pagamento dell'imposta di bollo di cui al [Decreto del Presidente della Repubblica n. 642/72, allegato B e al Decreto legislativo n. 117/17, articolo 82.](#)

15.2. DOCUMENTO DI GARA UNICO EUROPEO

Il concorrente dovrà produrre il DGUE.

A tal fine il concorrente potrà, alternativamente:

- generare la DGUE Response in formato.xml e in formato pdf a partire dalla Request messa a disposizione della Stazione Appaltante in documentazione di gara. Per farlo è possibile utilizzare il medesimo servizio messo a disposizione da CONSIP nel portale <https://www.acquistinretepa.it/esp-dgue/#!/start>
- il servizio è utilizzabile a seguito di login, nel menu di sinistra "Servizi", Sezione eDGUE. Il percorso inizia dalle selezioni seguenti: o Chi è a compilare il DGUE? >> Sono un operatore economico o Che operazione si vuole eseguire? >> Importare un DGUE
- caricare il file DGUE Response **in formato xml e in formato pdf** in SINTEL in fase di sottomissione dell'offerta nella busta amministrativa come allegato alla documentazione di gara.

Il file pdf serve esclusivamente per agevolare la Stazione Appaltante nella lettura del documento.

Nota: per le modalità di utilizzo di dettaglio si rimanda alle indicazioni operative e ai manuali presenti sul portale Consip.

in alternativa

- compilare il DGUE utilizzando il modello **DGUE** allegato al presente Disciplinare.

In ogni caso, il DGUE deve essere sottoscritto dal legale rappresentante dell'impresa o da altro soggetto individuato al precedente punto 15.1 e presentato:

- nel caso di raggruppamenti temporanei, consorzi ordinari, GEIE, da tutti gli operatori economici che partecipano alla procedura in forma congiunta;
- nel caso di aggregazioni di imprese di rete da ognuna delle imprese retiste, se l'intera rete partecipa, ovvero dall'organo comune e dalle singole imprese retiste indicate;
- nel caso di consorzi cooperativi e di consorzi artigiani, dal consorzio e dai consorziati per conto dei quali il consorzio concorre;
- nel caso di consorzi stabili, dal consorzio, dai consorziati per conto dei quali il consorzio concorre e dalle consorziate che prestano i requisiti;
- da ciascun'ausiliaria.

Il DGUE dovrà essere compilato nelle parti pertinenti secondo quanto di seguito indicato:

Parte I – Informazioni sulla procedura di appalto e sull'amministrazione aggiudicatrice o ente aggiudicatore

Il concorrente rende tutte le informazioni richieste relative alla procedura.

Parte II – Informazioni sull'operatore economico

Il concorrente rende tutte le informazioni richieste mediante compilazione delle parti pertinenti.

In caso di ricorso all'avvalimento si richiede la compilazione della sezione C.

Il concorrente allega, inoltre, l'ulteriore documentazione indicata nel presente Disciplinare.

In caso di ricorso al subappalto si richiede la compilazione della sezione D.

Il concorrente indica all'atto dell'offerta le parti del servizio che intende subappaltare o concedere in cottimo.

In caso di mancata indicazione delle prestazioni da subappaltare, il subappalto è vietato.

Il concorrente indica, quindi, nel DGUE, l'elenco delle prestazioni che intende subappaltare, specificando, eventualmente, la relativa quota percentuale.

Parte III – Motivi di esclusione

Il concorrente rende tutte le informazioni richieste mediante compilazione delle parti pertinenti.

Il concorrente dichiara di non trovarsi nelle condizioni previste dal punto 5 del presente disciplinare (Sez. A-B-C-D). Con riferimento alle informazioni di cui alle Sezioni A, C e D l'operatore economico dovrà tener conto di quanto segue.

Le dichiarazioni in ordine all'insussistenza delle cause automatiche di esclusione di cui all'articolo 94 commi 1 e 2 del Codice sono rese dall'operatore economico in relazione a tutti i soggetti indicati al comma 3.

Ai sensi dell'art. 94, comma 4, del Codice, nel caso in cui il socio sia una persona giuridica le dichiarazioni in ordine all'insussistenza delle cause automatiche di esclusione di cui all'articolo 94 commi 1 e 2 del Codice sono rese, altresì, dagli amministratori di quest'ultima.

Le dichiarazioni in ordine all'insussistenza delle cause non automatiche di esclusione di cui all'articolo 98, comma 3, lettere g) ed h) del Codice sono rese dall'operatore economico in relazione ai soggetti di cui all'art. 94, comma 3 del Codice.

Le dichiarazioni in ordine all'insussistenza delle altre cause di esclusione sono rese in relazione all'operatore economico.

Con riferimento alle cause di esclusione di cui all'articolo 95 del Codice, il concorrente dichiara:

- le gravi infrazioni di cui all'articolo 95, comma 1, lettera a) del Codice commesse nei tre anni antecedenti la data di pubblicazione del bando di gara;
- gli atti e i provvedimenti indicati all'articolo 98 comma 6 del codice emessi nei tre anni antecedenti la data di pubblicazione del bando di gara
- tutti gli altri comportamenti di cui all'articolo 98 del Codice, commessi nei tre anni antecedenti la data di pubblicazione del bando di gara.

La dichiarazione di cui sopra deve essere resa anche nel caso di impugnazione in giudizio dei relativi provvedimenti. L'operatore economico dichiara la sussistenza delle cause di esclusione che si sono verificate prima della presentazione dell'offerta e indica le misure di self-cleaning adottate, oppure dimostra l'impossibilità di adottare tali misure prima della presentazione dell'offerta.

L'operatore economico adotta le misure di self-cleaning che è stato impossibilitato ad adottare prima della presentazione dell'offerta e quelle relative a cause di esclusione che si sono verificate dopo tale momento.

Se l'operatore economico omette di comunicare alla stazione appaltante la sussistenza dei fatti e dei provvedimenti che possono costituire una causa di esclusione ai sensi degli articoli 94 e 95 del Codice e detti fatti o provvedimenti non risultino nel FVOE, il triennio inizia a decorrere dalla data in cui la stazione appaltante ha acquisito gli stessi, anziché dalla commissione del fatto o dall'adozione del provvedimento.

Con riferimento alla Parte III, sezione B, si precisa che ciascun operatore tenuto a rendere la dichiarazione dovrà indicare, relativamente alla fattispecie di cui all'art. 95, comma 2, del Codice, limitatamente alle violazioni non definitivamente accertate in materia fiscale, esclusivamente quelle il cui importo, con esclusione di sanzioni e interessi, sia pari o superiore a 35.000 euro. A tal fine nell'apposita sezione del DGUE dovranno essere indicati, oltre all'importo della violazione (con eventuale evidenza separata di sanzioni e interessi), la data di notifica dell'accertamento e l'eventuale stato del giudizio.

Parte IV – Criteri di selezione

Il concorrente dichiara di possedere tutti i requisiti richiesti dai criteri di selezione compilando quanto segue:

- la sezione A per dichiarare il possesso del requisito relativo all'idoneità professionale di cui al punto 6.1 del presente disciplinare;
- la sezione B per dichiarare il possesso del requisito relativo alla capacità economico e finanziaria di cui al punto 6.2 del presente disciplinare;
- la sezione C per dichiarare il possesso del requisito relativo alla capacità tecnica e professionale di cui al punto 6.3 del presente disciplinare;

Parte VI – Dichiarazioni finali

Il concorrente rende tutte le informazioni richieste mediante la compilazione delle parti pertinenti.

15.3 DICHIARAZIONI DA RENDERE A CURA DEGLI OPERATORI ECONOMICI AMMESSI AL CONCORDATO PREVENTIVO CON CONTINUITÀ AZIENDALE DI CUI ALL'ARTICOLO 372 DEL DECRETO LEGISLATIVO 12 GENNAIO 2019 , n. 14

Il concorrente dichiara ai sensi degli articoli 46 e 47 del decreto del Presidente della Repubblica n. 445/2000 gli estremi del provvedimento di ammissione al concordato e del provvedimento di autorizzazione a partecipare alle gare, nonché dichiara che le altre imprese aderenti al raggruppamento non sono assoggettate ad una procedura concorsuale, ai sensi dell'articolo 95, commi 4 e 5, del decreto legislativo n. 14/2019.

Il concorrente presenta una relazione di un professionista in possesso dei requisiti di cui all'articolo 2, comma 1, lettera o) del decreto legislativo succitato che attesta la conformità al piano e la ragionevole capacità di adempimento del contratto.

15.4 DOCUMENTAZIONE IN CASO DI AVVALIMENTO

L'impresa ausiliaria rende le dichiarazioni sul possesso dei requisiti di ordine generale mediante compilazione dell'apposita sezione del DGUE.

Il concorrente, per ciascuna ausiliaria, allega:

- 1) la dichiarazione di avvalimento;
- 2) il contratto di avvalimento.

N.B. Nel caso di avvalimento finalizzato al miglioramento dell'offerta, il contratto di avvalimento è presentato nell'offerta tecnica.

15.5 DOCUMENTAZIONE ULTERIORE PER I SOGGETTI ASSOCIATI

Per i raggruppamenti temporanei già costituiti

- copia del mandato collettivo irrevocabile con rappresentanza conferito alla mandataria per atto pubblico o scrittura privata autenticata;
- dichiarazione delle parti del servizio, ovvero della percentuale in caso di servizio indivisibile, che saranno eseguite dai singoli operatori economici riuniti o consorziati.

Per i consorzi ordinari o GEIE già costituiti

- copia dell'atto costitutivo e dello statuto del consorzio o GEIE, con indicazione del soggetto designato quale capofila;
- dichiarazione sottoscritta delle parti del servizio, ovvero della percentuale in caso di servizi indivisibile, che saranno eseguite dai singoli operatori economici consorziati

Per i raggruppamenti temporanei o consorzi ordinari o GEIE non ancora costituiti

- dichiarazione rese da ciascun concorrente, attestante:
 - a. a quale operatore economico, in caso di aggiudicazione, sarà conferito mandato speciale con rappresentanza o funzioni di capogruppo;
 - b. l'impegno, in caso di aggiudicazione, ad uniformarsi alla disciplina vigente con riguardo ai raggruppamenti temporanei o consorzi o GEIE ai sensi dell'articolo 68 del Codice conferendo mandato collettivo speciale con rappresentanza all'impresa qualificata come mandataria che stipulerà il contratto in nome e per conto delle mandanti/consorziate.
 - c. le parti del servizio, ovvero la percentuale in caso di servizio indivisibile, che saranno eseguite dai singoli operatori economici riuniti o consorziati.

Per le aggregazioni di retisti: se la rete è dotata di un organo comune con potere di rappresentanza e soggettività giuridica

- copia del contratto di rete, con indicazione dell'organo comune che agisce in rappresentanza della rete.
- dichiarazione che indichi per quali imprese la rete concorre;
- dichiarazione sottoscritta con firma digitale delle parti del servizio, ovvero della percentuale in caso di servizio indivisibile, che saranno eseguite dai singoli operatori economici aggregati in rete.

Per le aggregazioni di retisti: se la rete è dotata di un organo comune con potere di rappresentanza ma è priva di soggettività giuridica

- copia del contratto di rete;
- copia del mandato collettivo irrevocabile con rappresentanza conferito all'organo comune;
- dichiarazione delle parti del servizio, ovvero la percentuale in caso di servizio indivisibile, che saranno eseguite dai singoli operatori economici aggregati in rete

Per le aggregazioni di imprese aderenti al contratto di rete: se la rete è dotata di un organo comune privo del potere di rappresentanza o se la rete è sprovvista di organo comune, ovvero, se l'organo comune è privo dei requisiti di qualificazione richiesti, partecipa nelle forme del raggruppamento temporaneo di imprese costituito o costituendo

- **in caso di raggruppamento temporaneo di imprese costituito**
 - copia del contratto di rete;
 - copia del mandato collettivo irrevocabile con rappresentanza conferito alla mandataria;

- dichiarazione delle parti del servizio, ovvero della percentuale in caso di servizio indivisibile, che saranno eseguite dai singoli operatori economici aggregati in rete.
- **in caso di raggruppamento temporaneo di imprese costituendo:**
 - copia del contratto di rete
 - dichiarazioni, rese da ciascun concorrente aderente all'aggregazione di rete, attestanti:
 - a. a quale concorrente, in caso di aggiudicazione, sarà conferito mandato speciale con rappresentanza o funzioni di capogruppo;
 - b. l'impegno, in caso di aggiudicazione, ad uniformarsi alla disciplina vigente in materia di raggruppamenti temporanei;
 - c. le parti del servizio, ovvero la percentuale in caso di servizio indivisibili, che saranno eseguite dai singoli operatori economici aggregati in rete.

16. OFFERTA TECNICA

A livello di singolo lotto, nella Sezione STEP 2 – BUSTA TECNICA – del percorso “Invia Offerta” presente in Piattaforma, l'operatore economico inserisce i seguenti documenti:

- a) **Schema di Modulo offerta tecnica**, di cui alla documentazione di gara (punto 2.1), da produrre relativamente ai requisiti **1 “Censimento del patrimonio arboreo”, 3 “Consulenze agronomiche”, 4 “Inserimento lavorativo personale svantaggiato e 5 “Elementi migliorativi del progetto”**
- b) **Relazione “Gestione, monitoraggio ed emergenze”** da produrre per il requisito n. 2;
- c) in caso di avvalimento premiale, contratto di avvalimento;
- d) ai fini del rispetto della clausola sociale sulla stabilità occupazionale di cui al punto 9, un progetto di assorbimento atto ad illustrare le concrete modalità di applicazione della clausola sociale.

L'offerta è firmata secondo le modalità previste al precedente punto 15.1.

L'offerta tecnica deve rispettare, pena l'esclusione dalla procedura di gara, le caratteristiche minime stabilite nei documenti di gara, nel rispetto del principio di equivalenza.

L'operatore economico che adotta un CCNL diverso da quello indicato all'articolo 3 inserisce la dichiarazione di equivalenze delle tutele e l'eventuale documentazione probatoria sulla equivalenza del proprio CCNL nella sezione della piattaforma relativa all'offerta tecnica.

Il concorrente allega una dichiarazione firmata contenente i dettagli dell'offerta coperti da riservatezza, argomentando in modo congruo le ragioni per le quali eventuali parti dell'offerta sono da segretare.

Il concorrente a tal fine allega anche una copia firmata della relazione tecnica adeguatamente oscurata nelle parti ritenute costituenti segreti tecnici e commerciali. Resta ferma, la facoltà della stazione appaltante di valutare la fondatezza delle motivazioni addotte e di chiedere al concorrente di dimostrare la tangibile sussistenza di eventuali segreti tecnici e commerciali.

17. OFFERTA ECONOMICA

A livello di singolo lotto, nella sezione STEP 3 – BUSTA ECONOMICA – del percorso “Invia Offerta” presente in Piattaforma, l'operatore economico inserisce, per ogni singolo lotto, la documentazione economica, secondo le seguenti modalità.

L'offerta economica firmata secondo le modalità di cui al precedente punto 15.1, deve indicare, a pena di esclusione, i seguenti elementi:

- a) Nel campo “Offerta economica” il concorrente deve inserire il ribasso percentuale offerto. Lo sconto indicato in piattaforma è impegnativo e vincolante per il concorrente.
Verranno prese in considerazione fino a 2 cifre decimali; nel caso di cifre decimali dopo la virgola superiori a 2, saranno considerate esclusivamente le prime 2 cifre decimali dopo la virgola, senza procedere ad alcun arrotondamento.
- b) Nel Campo “Costi della sicurezza afferenti all'attività svolta dall'operatore economico” il Concorrente dovrà inserire l'indicazione dei propri oneri aziendali concernenti l'adempimento delle disposizioni in materia di salute e sicurezza sui luoghi di lavoro.
- c) Nel Campo “Costi della sicurezza derivanti da interferenze” dovrà inserire il valore degli oneri di sicurezza per rischi da interferenze di cui al D.Lgs. 81/2008, individuato dalla Stazione Appaltante per ogni singolo lotto come segue:

LOTTO 1 - U.O.G. BERGAMO ZONA A	€ 33.430,76
LOTTO 2 - U.O.G. BERGAMO ZONA B	€ 47.106,02
LOTTO 3 - U.O.G. BERGAMO ZONA C	€ 46.978,83
LOTTO 4 - U.O.G. LECCO ZONA A	€ 30.478,93
LOTTO 5 - U.O.G. LECCO ZONA B	€ 38.805,71
LOTTO 6 - U.O.G. SONDRIO	€ 13.825,00

- d) Nel Campo "Costi del personale" il Concorrente dovrà inserire i propri costi della manodopera (in Euro) corrispondenti a quelli indicati dalla stazione appaltante al precedente punto 3 o eventualmente ribassati. In tale caso dovrà produrre i giustificativi relativi alla più efficiente organizzazione aziendale.

Ai fini della sottomissione ed invio dell'Offerta, al successivo step del percorso guidato "Invia offerta", la Piattaforma Sintel genera automaticamente un documento riepilogativo denominato "**Documento d'offerta**" in formato .pdf, contenente tutti i dati e le dichiarazioni relativi all'offerta inseriti negli step precedenti – ma non ancora sottoscritti. L'operatore economico deve scaricare tale documento sul proprio terminale e sottoscriverlo con firma digitale. Solo a seguito dell'upload di tale Documento d'Offerta in formato pdf sottoscritto digitalmente, il Concorrente può passare allo step del percorso "Invia Offerta", fermo restando che l'invio dell'offerta deve avvenire, **a pena di esclusione, entro e non oltre il termine perentorio previsto per la presentazione delle offerte.**

Il Documento riepilogativo dell'Offerta deve essere sottoscritto digitalmente, e con le ulteriori modalità di cui all'allegato Modalità tecniche di utilizzo della Piattaforma Sintel del Disciplinare, dal legale rappresentante del concorrente o persona munita da comprovati poteri di firma (la cui procura dovrà essere allegata al campo "Procura" nella Documentazione Amministrativa), a pena di esclusione in caso di difetto di sottoscrizione del concorrente.

Attenzione: il "Documento d'offerta" costituisce offerta e contiene elementi essenziali della medesima. Il file scaricato non può pertanto essere modificato in quanto, le eventuali modifiche costituiscono variazione di elementi essenziali.

18. CRITERIO DI AGGIUDICAZIONE

L'appalto verrà aggiudicato in base al criterio dell'offerta economicamente più vantaggiosa individuata sulla base del miglior rapporto qualità/prezzo.

La valutazione dell'offerta tecnica e dell'offerta economica è effettuata in base ai seguenti punteggi:

	Punteggio massimo
Offerta tecnica (PT)	70
Offerta economica (PE)	30
TOTALE (Ptot = PT+PE)	100

18.1. CRITERI DI VALUTAZIONE DELL'OFFERTA TECNICA

Il punteggio dell'offerta tecnica è attribuito sulla base dei criteri di valutazione di seguito elencati:

CRITERIO n. 1 "Censimento del patrimonio arboreo"

W₁ punteggio massimo 14 – **Punteggio tabellare**

Redazione nuovo elenco consistenze e della mappatura del patrimonio arboreo delle zone A, B e C di Bergamo, A e B di Lecco e Sondrio.

Ai fini del requisito, si allega alle consistenze di cui all'"elaborato 5", la documentazione di base delle sei zone da completare con i punti a, b, c, d ed e.

- a. Censimento delle alberature;

censire ogni alberatura e applicare sulla stessa un codice identificativo univoco contenente riferimento albero + area ubicazione (es. albero 1-00240835); il quale dovrà riportare ad un database contenente informazioni per ogni singolo albero:

- comune e indirizzo
 - codice alberatura
 - documentazione fotografica al momento del rilievo
 - area verde di appartenenza
 - coordinate cartografiche della singola pianta
 - specie arborea → nome scientifico della pianta
 - nome comune → nome comune della pianta
 - data indicativa piantumazione
 - fase di sviluppo → appena piantata, giovane, adulta, senescente, morta o abbattuta
 - data abbattimento
 - caratteristiche fisiche
 - diametro tronco espresso in m rilevato ad 1,3 m di altezza
 - altezza espressa in m
 - diametro chioma espressa in m
 - storico (aggiornato) → interventi eseguiti su ogni singola alberatura completo di documentazione fotografica
 - vincoli – eventuale stato di protezione della pianta (albero monumentale o pianta di particolare interesse)
 - data primo rilievo
 - data ultima potatura
- b. Censimento di ogni altra specie;
- censire ogni altra specie presente in situ (siepi, cespugli...) con un codice identificativo univoco (contenente riferimento specie + area ubicazione – es. siepe 2-00240835) il quale dovrà riportare al database contenente informazioni per ogni singola unità, specie arborea:
- comune e indirizzo
 - codice specie
 - documentazione fotografica al momento del rilievo
 - area verde di appartenenza
 - coordinate cartografiche della singola specie
 - specie arborea → nome scientifico della specie
 - nome comune → nome comune della specie
 - data indicativa piantumazione
 - fase di sviluppo → appena piantata, giovane, adulta, senescente, morta o abbattuta
 - data abbattimento
 - caratteristiche fisiche
 - larghezza espressa in m
 - diametro espressa in m
 - se si tratta di siepe specificare altezza espressa in m e lunghezza in m
 - fase di sviluppo → appena piantata, giovane, adulta, senescente, morta o abbattuta
 - storico (aggiornato) → interventi eseguiti su ogni singola unità arborea completo di documentazione fotografica
 - vincoli – eventuale stato di protezione della pianta (albero monumentale o pianta di particolare interesse)
 - data primo rilievo
 - data ultima potatura
- c. Censimento delle superfici delle aree verdi e rilievi dei perimetri;
- censire ogni area con un codice identificativo univoco (es. area 1-00240835) il quale dovrà riportare al database contenente informazioni per ogni singola area verde:
- comune e indirizzo
 - codice area
 - coordinate cartografiche della singola specie
 - superficie espressa in m²
 - storico (aggiornato) → interventi eseguiti in ogni singola area completo di documentazione fotografica
 - data primo rilievo
 - data ultimo sfalcio

- d. Produrre *database*, in formato Excel, contenente le informazioni specificate ai punti 'a', 'b' e 'c', come da esempio a seguire.
- e. Rilievi con *file* DWG riportanti quanto censito ai punti 'a', 'b' e 'c'.

COMPLETAMENTO DEL "Censimento del patrimonio arboreo"	PUNTEGGIO W ₁ ACQUISITO
Da 6 a 8 mesi dalla consegna del servizio	3 punti
Da 3 a 6 mesi dalla consegna del servizio	9 punti
Entro 3 mesi dalla consegna del servizio	14 punti

Non sono previsti indennizzi.
Vedi allegato al disciplinare.

Esempio criterio n. 1

Ogni compendio presente nelle consistenze sarà corredato di un *file* contenente le informazioni previste.

Punto a): Censimento delle alberature

	B	C	D	E	F	G	H	I
1	indirizzo stabile	alberatura	doc. foto al rilievo	area verde	coordinate cartografiche	specie arborea	nome comune	piantumazione indicativa
2	via Caduti sul Lavoro 19/27	alb. 1 - 0024.12.09	vai a	1	45.670430, 9.659403	Acer	Acer	08/03/1982
3		alb. 2 - 0024.12.09	vai a	2	45.670551, 9.659369	Tilia platyphyllos	Tiglio	07/08/1977
4		alb. 3 - 0024.12.09	vai a	2	45.670616, 9.659388	Tilia platyphyllos	Tiglio	07/08/1977
5		alb. 4 - 0024.12.09	vai a	3	45.670620, 9.659492	Ulmus minor	Olmo	13/10/1983
6		alb. 5 - 0024.12.09	vai a	4	45.670692, 9.659370	Tilia platyphyllos	Tiglio	07/08/1977
7		alb. 6 - 0024.12.09	vai a	4	45.670746, 9.659357	Tilia platyphyllos	Tiglio	08/08/1977
8		alb. 7 - 0024.12.09	vai a	5	45.670791, 9.659346	Tilia platyphyllos	Tiglio	07/08/1977
9								

Alberature		Specie arboree e siepi		Aree verdi				
J	K	L	M	N	O	P	Q	R
fase di sviluppo	data abbattimento	φ tronco [m]	altezza [m]	φ chioma [m]	storico	vincoli	data primo rilievo	data ultima potatura
senescente	/	1,1	9	3,5	vai a	nessuna	04/01/2024	10/08/2022
abbattuto	14/12/2023				vai a	storico	05/01/2024	
adulto	/	0,6	12	6	vai a	monumentale	05/01/2024	10/01/2024
adulto	/	0,8	14	9	vai a	nessuno	05/01/2024	30/12/2022
morto	/	0,6	10	7	vai a	nessuno	05/01/2024	31/03/2023
adulto	/	0,6	12	6	vai a	nessuno	05/01/2024	31/03/2023
adulto	/	4	8	6	vai a	nessuno	05/01/2024	01/01/2023

I collegamenti presenti in "doc. foto al rilievo" rimanderanno a cartelle condivise con la documentazione fotografica prevista.

I collegamenti presenti in "coordinate cartografiche" rimanderanno all'ubicazione delle alberature attraverso browser.

I collegamenti presenti in "storico" rimanderanno ad altro file nel quale saranno contenuti, con l'utilizzo di diversi fogli, i codici di riferimento delle alberature con lo storico degli interventi effettuati.

A	B	C	D	E
Interventi				
data	tipo intervento	in presa	documentazione fotografica	
15-giu-16	potatura di contenimento	XXXXX	link alla cartella	
30-ago-20	rimozione ramo precipitato al suolo	XXXXX	link alla cartella	

alb. 1 - 0024.12.09

I collegamenti presenti in "documentazione fotografica" rimanderanno a cartelle condivise con la documentazione fotografica prevista.

Punto b): Censimento di ogni altra specie

A	B	C	D	E	F	G	H
comune	indirizzo stabile	specie	doc. foto al rilievo	area verde	coordinate cartografiche	specie arborea	nome comune
Bergamo	via Caduti sul Lavoro 19/27	spec. 1 - 0024.12.09	vai a	1	45.670339, 9.659341	Hibiscus syriacus	Ibisco
		spec. 2 - 0024.12.09	vai a	1	45.670472, 9.659445	Hibiscus syriacus	Ibisco
		spec. 3 - 0024.12.09	vai a	2	45.670584, 9.659381	Hibiscus syriacus	Ibisco
		spec. 4 - 0024.12.09	vai a	3	45.670665, 9.659533	Hibiscus syriacus	Ibisco
		spec. 5 - 0024.12.09	vai a	3	45.670665, 9.659533	Veigellie	Veigellie

Alberature **Specie arboree e siepi** Aree verdi

I	J	K	L	M	N	O	P	Q	R
piantumazione indicativa	fase di sviluppo	data abbattimento	larghezza [m]	altezza [m]	ϕ pianta [m]	altezza [m]	storico	data primo rilievo	data ultima potatura
01/04/1999	semescente	/	1	2	/	1,5	vai a	04/01/2024	10/08/2022
01/04/1999	semescente	/	1	2	/	1,5	vai a	05/01/2024	10/01/2023
01/04/1999	abbattuto	14/12/2022					vai a	05/01/2024	
01/04/1999	adulto	/	0,8	6	/	1,2	vai a	05/01/2024	30/12/2022
01/04/1999	adulto	/	/	/	2	1,2	vai a	05/01/2024	30/12/2022

Alberature **Specie arboree e siepi** Aree verdi

I collegamenti presenti in "doc. foto al rilievo" rimanderanno a cartelle condivise con la documentazione fotografica prevista.

I collegamenti presenti in "coordinate cartografiche" rimanderanno all'ubicazione delle varie specie attraverso browser.

I collegamenti presenti in "storico" rimanderanno ad altro file nel quale saranno contenuti, con l'utilizzo di diversi fogli, i codici di riferimento delle varie specie con lo storico degli interventi effettuati.

A	B	C	D	E
Interventi				
data	tipo intervento	impresa	documentazione fotografica	
15-giu-16	potatura di contenimento	XXXXX	link alla cartella	
30-ago-20	potatura di contenimento	XXXXX	link alla cartella	

[spec. 1 - 0024.12.09](#)

I collegamenti presenti in "documentazione fotografica" rimanderanno a cartelle condivise con la documentazione fotografica prevista.

Punto c): Censimento delle superfici delle aree verdi e rilievi dei perimetri

A	B	C	D	E	F	G	H
comune	indirizzo stabile	area verde	coordinate cartografiche	superficie [m ²]	storico	data primo rilievo	data ultimo sfalcio
Bergamo	via Caduti sul Lavoro 19/27	area 1 - 0024.12.09	45.670430, 9.659400	53,36	vai a	04/01/2024	10/08/2023
		area 2 - 0024.12.09	45.670551, 9.659359	25,58	vai a	05/01/2024	10/08/2023
		area 3 - 0024.12.09	45.670202, 9.659486	91,08	vai a	05/01/2024	10/08/2023
		area 4 - 0024.12.09	45.670202, 9.659560	61,6	vai a	05/01/2024	10/08/2023
		area 5 - 0024.12.09	45.670783, 9.659623	19,82	vai a	05/01/2024	10/08/2023

Alberature **Specie arboree e siepi** **Aree verdi**

I collegamenti presenti in "coordinate cartografiche" rimanderanno all'ubicazione delle varie aree attraverso browser.

I collegamenti presenti in "storico" rimanderanno ad altro file nel quale saranno contenuti, con l'utilizzo di diversi fogli, i codici di riferimento delle varie aree con lo storico degli interventi effettuati.

A	B	C	D
Interventi			
data	tipo intervento	impresa	documentazione fotografica
10-ago-23	sfalcio del tappeto erboso	XXXXX	link alla cartella
30-ago-23	sfalcio del tappeto erboso	XXXXX	link alla cartella
15-set-23	sfalcio del tappeto erboso	XXXXX	link alla cartella

area. 1 - 0024.12.09

I collegamenti presenti in “documentazione fotografica” rimanderanno a cartelle condivise con la documentazione fotografica prevista.

Esempio punto e)

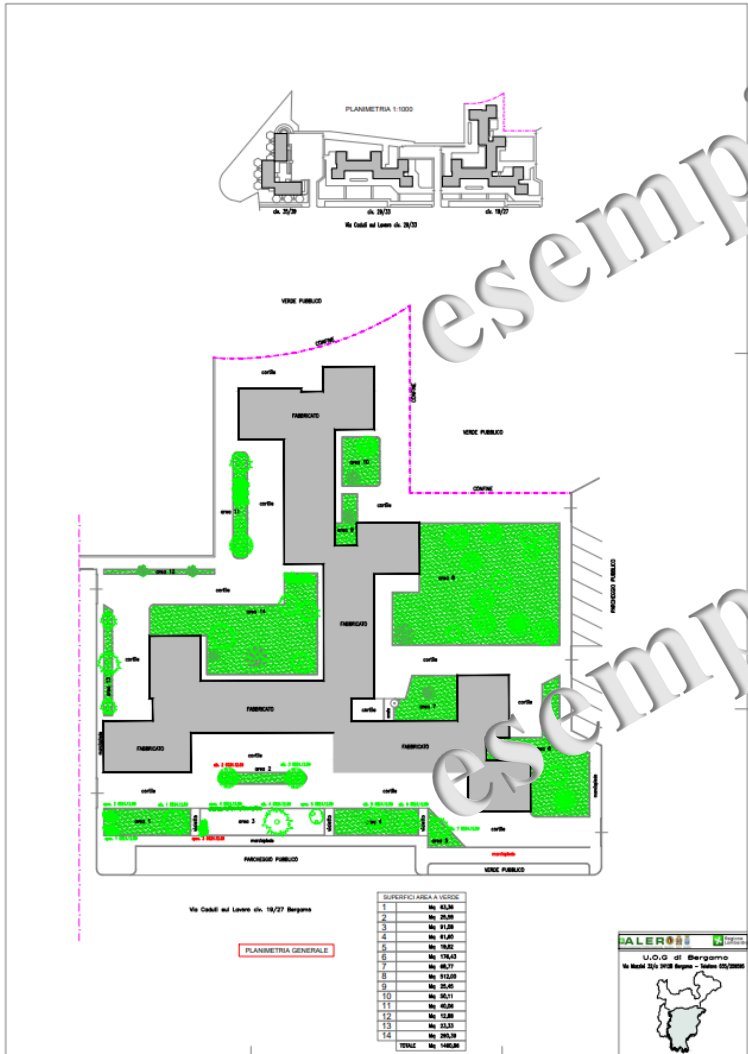

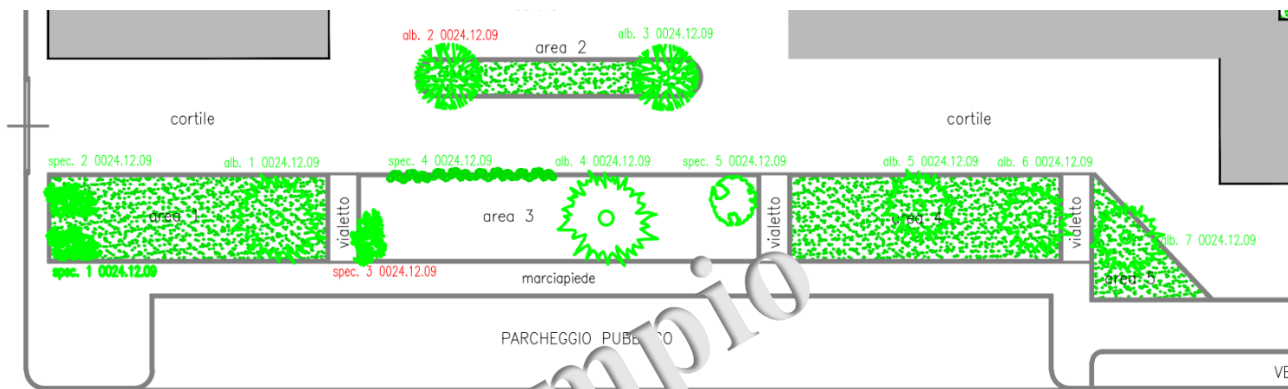

Via C. Mattei sul Lavoro civ. 19/27 Bergamo

PLANIMETRIA GENERALE

SUPERFICI AREA A VERDE	
1	Mq 63,36
2	Mq 25,58
3	Mq 91,08
4	Mq 61,60
5	Mq 19,82
6	Mq 176,43

Criterio n. 2

“Gestione, monitoraggio ed emergenze”

W₂ punteggio massimo 25 (Va*25) – Punteggio **discrezionale**

Il concorrente produce una relazione in cui dovranno essere descritti:

- la pianificazione degli interventi di manutenzione straordinaria (ad esempio le potature) specificando, per ogni tipologia di attività, i tempi di attuazione, l'importo di ogni singolo intervento, oltre ad ogni altra informazione ritenuta necessaria;
- le azioni introdotte per contenere e/o risolvere le emergenze e/o le criticità indicando le modalità organizzative, le tempistiche d'intervento, oltre ad ogni altra informazione ritenuta necessaria;
- le azioni introdotte per prevenire, contenere e/o risolvere l'eventuale emergenza neve rendendo praticabili i passaggi carrai e pedonali presenti nelle aree verdi, indicando le modalità organizzative e le tempistiche d'intervento;
- le azioni introdotte al fine di ridurre il disagio agli inquilini residenti durante e a seguito delle attività svolte;
- il numero dei mezzi e delle risorse messe a disposizione per rispondere alle diverse esigenze sopraelencate;
- l'applicativo informatico di monitoraggio degli interventi, con accesso libero da parte della stazione appaltante, sempre aggiornato e consultabile anche in fase operativa;

La relazione descrittiva della “Gestione, monitoraggio ed emergenze” non dovrà preferibilmente superare n. 4 pagine, fronte e retro, in formato A4, redatta con carattere Calibri Corpo 12 e interlinea 1. Potranno essere inclusi, oltre alle pagine indicate, n. 10 allegati, quali fotografie, tabelle e simili.

Non sono previsti indennizzi per la fornitura dell'applicativo informatico e per le proposte offerte dall'impresa concorrente.

Saranno corrisposti compensi esclusivamente per gli interventi che saranno effettuati se ritenuti necessari a giudizio del Direttore d'esecuzione del servizio.

Criterio n. 3

“Consulenze agronomiche”

W₃ punteggio massimo 6 – Punteggio **tabellare**

Per valutazioni, attraverso figura specialistica abilitata, di natura statica e/o riguardanti lo stato di salute delle piantagioni.

CONSULENZE ANNUE	PUNTEGGIO W ₄ ACQUISITO
1	1 punto
3	5 punti
6	10 punti

*Non sono previsti indennizzi per le consulenze agronomiche offerte.
Vedi allegato al disciplinare.*

Criterio n. 4

“Inserimento lavorativo personale svantaggiato”

W₄ punteggio massimo 3 – Punteggio **tabellare**

Fermi restando gli obblighi di assunzione e confronto sindacale per il personale uscente previsti dai Contratti Nazionali di riferimento, sarà oggetto di valutazione l'impegno del concorrente ad inserire, per tutta la durata dell'appalto, soggetti svantaggiati con apposito progetto di inserimento lavorativo, segnalati dal Centro per l'impiego di Bergamo.

NUMERO DI ASSUNZIONI	PUNTEGGIO W ₅ ACQUISITO
1	1 punto
2	2 punti
3	3 punti

Vedi allegato al disciplinare

Criterio n. 5

“Elementi migliorativi del progetto”

W₅ punteggio massimo 18 – **Punteggio tabellare**

Il concorrente avanza proposte migliorative di rifacimenti delle siepi, come segue:

- percentuale di rifacimento

% DI RIFACIMENTO DELLE SIEPI IN ml	PUNTEGGIO W ₅ ACQUISITO
2	3 punti
5	5 punti
10	9 punti

- specie di siepe proposta

SPECIE SIEPE	PUNTEGGIO W ₅ ACQUISITO
Lauroceraso	3 punti
Photinia	5 punti
Taxus	9 punti

I metri lineari di siepe di ogni singolo lotto sono consultabili nell'elenco delle consistenze allegati ai documenti di gara.

Non sono previsti indennizzi per gli elementi migliorativi del progetto offerti.

Vedi allegato al disciplinare.

18.2. METODO DI ATTRIBUZIONE DEL COEFFICIENTE PER IL CALCOLO DEL PUNTEGGIO DELL'OFFERTA TECNICA

Al criterio n. 2 “Gestione, monitoraggio ed emergenze” è assegnato un punteggio attraverso il metodo confronto a coppie.

Quanto agli elementi cui è assegnato un punteggio tabellare, il relativo punteggio è assegnato, automaticamente e in valore assoluto, sulla base della presenza o assenza nell'offerta, dell'elemento richiesto.

18.3. METODO DI ATTRIBUZIONE DEL COEFFICIENTE PER IL CALCOLO DEL PUNTEGGIO DELL'OFFERTA ECONOMICA

W₆ punteggio massimo 30

“Attribuzione del punteggio per la miglior offerta economica”

L'elemento prezzo, ai fini della valutazione e dell'attribuzione del punteggio (PE), è costituito dal ribasso percentuale offerto sull'importo a base di gara.

Al ribasso percentuale:

- è attribuito il coefficiente zero all'offerta minima possibile (valore a base d'asta);
- è attribuito il coefficiente uno all'offerta massima (più vantaggiosa per la Stazione Appaltante);
- è attribuito un coefficiente intermedio per interpolazione lineare alle offerte intermedie;
- alle singole offerte è attribuito un punteggio costituito dal prodotto tra il predetto coefficiente ed il peso attribuito al prezzo, applicando la seguente formula:

$$Pe_i = We \times Vei$$

dove:

i = concorrenti ammessi;

Pe_i = punteggio attribuito all'offerta economica del concorrente i-esimo;

We = punteggio massimo attribuibile all'offerta economica (30 punti);

Vei = coefficiente attribuito all'offerta economica del concorrente i-esimo.

Tale coefficiente sarà attribuito a ciascuna offerta economica attraverso l'**interpolazione lineare** tra il coefficiente pari a uno, attribuito al valore dell'offerta economica più conveniente per questa Stazione Appaltante, e il coefficiente pari a zero, attribuito al valore dell'offerta economica pari a quella posta a base di gara.

Il valore dell'offerta economica è espresso mediante un unico ribasso percentuale da applicarsi all'importo a base di gara.

Il ribasso si intende fissato dal concorrente in base a calcoli e valutazioni di propria ed assoluta convenienza.

Non sono ammesse offerte in aumento.

18.4. METODO DI CALCOLO DEI PUNTEGGI

Per ciascun concorrente, la somma del punteggio totale dell'offerta tecnica e del punteggio ottenuto nell'offerta economica determinerà il punteggio complessivo.

19. COMMISSIONE GIUDICATRICE

La commissione giudicatrice è nominata dopo la scadenza del termine per la presentazione delle offerte ed è composta da un numero dispari pari a n.3 membri, esperti nello specifico settore del contratto. In capo ai commissari non devono sussistere cause ostative alla nomina ai sensi dell'art. 93 comma 5 del Codice. A tal fine viene richiesta, prima del conferimento dell'incarico, apposita dichiarazione.

La composizione della commissione giudicatrice e i curricula dei componenti sono pubblicati sul sito istituzionale nella sezione "Amministrazione trasparente".

La commissione giudicatrice è responsabile della valutazione delle offerte tecniche ed economiche dei concorrenti, può riunirsi con modalità telematiche che salvaguardino la riservatezza delle comunicazioni ed opera attraverso la piattaforma di approvvigionamento digitale.

Il RUP si avvale dell'ausilio della commissione giudicatrice ai fini della verifica dell'anomalia delle offerte.

20. SVOLGIMENTO DELLE OPERAZIONI DI GARA

La prima sessione ha luogo il giorno 13 GIUGNO 2024, alle ore 10.00.

Tale seduta, se necessario, è aggiornata ad altra ora o a giorni successivi, nella data e negli orari comunicati ai concorrenti tramite la piattaforma.

La Piattaforma consente lo svolgimento delle sessioni di gara preordinate all'esame:

- della documentazione amministrativa;
- delle offerte tecniche;
- delle offerte economiche.

La piattaforma garantisce il rispetto delle disposizioni del codice in materia di riservatezza delle operazioni e delle informazioni relative alla procedura di gara, nonché il rispetto dei principi di trasparenza.

Si precisa che alle sedute di cui sopra i concorrenti potranno assistere collegandosi da remoto alla piattaforma nei giorni e orari che saranno comunicati (ad eccezione delle date già indicate nel disciplinare di gara).

21. VERIFICA DOCUMENTAZIONE AMMINISTRATIVA

Il RUP accede alla documentazione amministrativa di ciascun concorrente, mentre l'offerta tecnica e l'offerta economica restano chiuse, segrete e bloccate dal sistema, e procede a:

- a) controllare la completezza della documentazione amministrativa presentata;
- b) verificare la conformità della documentazione amministrativa a quanto richiesto nel presente disciplinare;
- c) attivare la procedura di soccorso istruttorio di cui al precedente punto 14.

Gli eventuali provvedimenti di esclusione dalla procedura di gara sono comunicati entro cinque giorni dalla loro adozione. È fatta salva la possibilità di chiedere agli offerenti, in qualsiasi momento nel corso della procedura, di presentare tutti i documenti complementari o parte di essi, qualora questo sia necessario per assicurare il corretto svolgimento della procedura.

22. VALUTAZIONE DELLE OFFERTE TECNICHE ED ECONOMICHE

La data e l'ora in cui si procede all'apertura delle offerte tecniche relativamente a ciascun singolo lotto sono comunicate tramite la piattaforma ai concorrenti ammessi alla presente fase di gara.

Il RUP procede relativamente a ciascun singolo lotto all'apertura delle offerte tecniche presentate.

La commissione giudicatrice procede all'esame e valutazione delle offerte tecniche presentate dai concorrenti e all'assegnazione dei relativi punteggi applicando i criteri e le formule indicati in precedenza.

Gli esiti della valutazione sono registrati dalla piattaforma.

La commissione giudicatrice rende visibile ai concorrenti:

- a) i punteggi tecnici attribuiti alle singole offerte tecniche;
- b) le eventuali esclusioni dalla gara dei concorrenti.

Al termine delle operazioni di cui sopra la piattaforma consente la prosecuzione della procedura ai soli concorrenti ammessi.

La commissione giudicatrice procede relativamente a ciascun singolo lotto all'apertura e alla valutazione delle offerte economiche, secondo i criteri e le modalità descritte nel disciplinare dando lettura delle offerte dei concorrenti e, successivamente, all'individuazione del punteggio finale per la formulazione della graduatoria.

Nel caso in cui le offerte di due o più concorrenti ottengano lo stesso punteggio complessivo, ma punteggi differenti per il prezzo e per tutti gli altri elementi di valutazione, è collocato primo in graduatoria il concorrente che ha ottenuto il miglior punteggio sull'offerta tecnica.

Nel caso in cui le offerte di due o più concorrenti ottengano lo stesso punteggio complessivo e gli stessi punteggi parziali per il prezzo e per l'offerta tecnica, i predetti concorrenti, su richiesta della stazione appaltante, presentano un'offerta migliorativa sul prezzo entro **5 (cinque) giorni**.

La richiesta è effettuata secondo le modalità previste al punto 2.3.

È collocato primo in graduatoria il concorrente che ha presentato la migliore offerta. Ove permanga l'ex aequo la commissione procede mediante sorteggio ad individuare il concorrente che verrà collocato primo nella graduatoria. La stazione appaltante comunica il giorno e l'ora del sorteggio secondo le modalità previste punto 2.3.

La commissione giudicatrice rende visibile ai concorrenti i punteggi ottenuti.

All'esito delle operazioni di cui sopra, la commissione, redige la graduatoria.

L'offerta è esclusa in caso di:

- mancata separazione dell'offerta economica dall'offerta tecnica, ovvero inserimento di elementi concernenti il prezzo nella documentazione amministrativa;
- presentazione di offerte parziali, plurime, condizionate, alternative oppure irregolari in quanto non rispettano i documenti di gara, ivi comprese le specifiche tecniche, o anormalmente basse;
- presentazione di offerte inammissibili in quanto la commissione giudicatrice ha ritenuto sussistenti gli estremi per l'informativa alla Procura della Repubblica per reati di corruzione o fenomeni collusivi o ha verificato essere in aumento rispetto all'importo a base di gara;

23. VERIFICA DI ANOMALIA DELLE OFFERTE

Sono considerate anormalmente basse le offerte che superino, in entrambe le offerte, sia nell'offerta tecnica che in quella economica, i quattro quinti del punteggio massimo attribuibile.

Nel caso in cui la prima migliore offerta appaia anormalmente bassa, il RUP avvalendosi della commissione giudicatrice ne valuta la congruità, serietà, sostenibilità e realizzabilità.

Qualora tale offerta risulti anomala, si procede con le stesse modalità nei confronti delle successive offerte ritenute anormalmente basse, fino ad individuare la migliore offerta ritenuta non anomala.

Il RUP richiede al concorrente la presentazione delle spiegazioni, se del caso, indicando le componenti specifiche dell'offerta ritenute anomale.

A tal fine, assegna un termine non superiore a **7 (sette) giorni** dal ricevimento della richiesta.

Il RUP, esaminate le spiegazioni fornite dall'offerente, ove le ritenga non sufficienti ad escludere l'anomalia, può chiedere, anche mediante audizione orale, ulteriori chiarimenti, assegnando un termine perentorio per il riscontro.

Il RUP esclude le offerte che, in base all'esame degli elementi forniti con le spiegazioni risultino, nel complesso, inaffidabili.

24. AGGIUDICAZIONE DELL'APPALTO E STIPULA DEL CONTRATTO

La proposta di aggiudicazione è formulata in favore del concorrente che ha presentato la migliore offerta.

La migliore offerta sarà determinata dal punteggio complessivo (P totale) più alto, che sarà ottenuto sommando il punteggio relativo al criterio "Punteggio Tecnico" (PT) ed il punteggio relativo al criterio "Punteggio Economico" (PE).

Qualora nessuna offerta risulti conveniente o idonea in relazione all'oggetto del contratto, la stazione appaltante può decidere, entro 30 giorni dalla conclusione delle valutazioni delle offerte, di non procedere all'aggiudicazione.

L'aggiudicazione è disposta all'esito positivo della verifica del possesso dei requisiti prescritti dal presente disciplinare ed è immediatamente efficace.

In caso di esito negativo delle verifiche, si procede all'esclusione, alla segnalazione all'ANAC, ad incamerare la garanzia provvisoria.

Successivamente si procede a ricalcolare i punteggi e a riformulare la graduatoria procedendo altresì, alle verifiche nei termini sopra indicati. Nell'ipotesi di ulteriore esito negativo delle verifiche si procede nei termini sopra detti, scorrendo la graduatoria.

Il contratto è stipulato non prima di 35 giorni dall'invio dell'ultima delle comunicazioni del provvedimento di aggiudicazione e comunque entro 60 (sessanta) giorni dall'aggiudicazione, salvo quanto previsto dall'articolo 18 comma 2 del Codice.

È fatta salva l'esecuzione d'urgenza di cui all'art. 17, comma 9 del Codice.

La garanzia provvisoria dell'aggiudicatario è svincolata automaticamente al momento della stipula del contratto; la garanzia provvisoria degli altri concorrenti è svincolata con il provvedimento di aggiudicazione e perde, in ogni caso, efficacia entro 30 giorni dall'aggiudicazione.

All'atto della stipulazione del contratto, l'aggiudicatario deve presentare la garanzia definitiva da calcolare sull'importo contrattuale, secondo le misure e le modalità previste dall'articolo 117 del Codice.

Se la stipula del contratto non avviene nel termine per fatto della stazione appaltante, l'aggiudicatario può farne constatare il silenzio inadempimento o, in alternativa, può sciogliersi da ogni vincolo mediante atto notificato. All'aggiudicatario non spetta alcun indennizzo, salvo il rimborso delle spese contrattuali.

Se la stipula del contratto non avviene nel termine fissato per fatto dell'aggiudicatario può costituire motivo di revoca dell'aggiudicazione.

La mancata o tardiva stipula del contratto al di fuori delle ipotesi predette, costituisce violazione del dovere di buona fede, anche in pendenza di contenzioso.

L'aggiudicatario deposita, prima o contestualmente alla sottoscrizione del contratto di appalto, i contratti continuativi di cooperazione, servizio e/o fornitura di cui all'art. 119, comma 3, lett. d) del Codice.

L'affidatario comunica, per ogni sub-contratto che non costituisce subappalto, l'importo e l'oggetto del medesimo, nonché il nome del sub-contraente, prima dell'inizio della prestazione.

Il contratto è stipulato in forma scritta ai sensi dell'allegato I.1, articolo 3, comma 1, lettera b), in modalità elettronica nel rispetto delle pertinenti disposizioni del codice dell'amministrazione digitale, di cui al decreto legislativo 7 marzo 2005, n. 82, ovvero in forma pubblica amministrativa a cura dell'ufficiale rogante della stazione appaltante, mediante scrittura privata.

Sono a carico dell'aggiudicatario tutte le spese contrattuali, gli oneri fiscali quali imposte e tasse - ivi comprese quelle di registro ove dovute - relative alla stipulazione del contratto.

In caso di interpello a seguito di risoluzione/recesso del contratto in corso di esecuzione, il nuovo affidamento avviene alle condizioni proposte dall'operatore economico interpellato, ai sensi dell'art. 124 comma 2 del Codice.

25. OBBLIGHI RELATIVI ALLA TRACCIABILITÀ DEI FLUSSI FINANZIARI

Il contratto d'appalto è soggetto agli obblighi in tema di tracciabilità dei flussi finanziari di cui alla legge 13 agosto 2010, n. 136.

L'affidatario deve comunicare alla stazione appaltante:

- gli estremi identificativi dei conti correnti bancari o postali dedicati, con l'indicazione dell'opera/servizio/fornitura alla quale sono dedicati;
- le generalità e il codice fiscale delle persone delegate ad operare sugli stessi;
- ogni modifica relativa ai dati trasmessi.

La comunicazione deve essere effettuata entro sette giorni dall'accensione del conto corrente ovvero, nel caso di conti correnti già esistenti, dalla loro prima utilizzazione in operazioni finanziarie relative ad una commessa pubblica. In caso di persone giuridiche, la comunicazione de quo deve essere sottoscritta da un legale rappresentante ovvero da un soggetto munito di apposita procura. L'omessa, tardiva o incompleta comunicazione degli elementi informativi comporta, a carico del soggetto inadempiente, l'applicazione di una sanzione amministrativa pecuniaria da 500 a 3.000 euro.

Il mancato adempimento agli obblighi previsti per la tracciabilità dei flussi finanziari relativi all'appalto comporta la risoluzione di diritto del contratto.

In occasione di ogni pagamento all'appaltatore o di interventi di controllo ulteriori si procede alla verifica dell'assolvimento degli obblighi relativi alla tracciabilità dei flussi finanziari.

Il contratto è sottoposto alla condizione risolutiva in tutti i casi in cui le transazioni siano state eseguite senza avvalersi di banche o di Società Poste Italiane S.p.a. o anche senza strumenti diversi dal bonifico bancario o postale che siano idonei a garantire la piena tracciabilità delle operazioni per il corrispettivo dovuto in dipendenza del presente contratto.

26. MOGC, CODICE ETICO ED OBBLIGHI EX ART. 28 GDPR – REGOLAMENTO GENERALE SULLA PROTEZIONE DEI DATI (UE/2016/679)

L'Azienda ha adottato il modello organizzativo previsto dal D.Lgs. 231/2001, all'interno del quale è collocato un codice di comportamento, pubblicato e consultabile sul sito internet aziendale www.aler-bg-lc-so.it, sezione "Amministrazione trasparente".

Nel prendere atto di tale circostanza, gli interessati al presente Avviso si obbligano sin da ora al rispetto dei principi in esso contenuti.

Documentazione reperibile all'indirizzo: <http://www.aler-bg-lc-so.it/trasparenza/disposizioni-general/modello-organizzativo-dlgs-231-2001/> "Modello di Organizzazione Gestione e controllo di ALER _rev. 02 del 18/12/2023, approvato con PP n. 39 del 18 dicembre 2023, Codice Etico e di Comportamento per il personale di Aler di Bergamo – Lecco – Sondrio (Approvato con Provvedimento del Presidente n. 11 in data 4 marzo e aggiornato con Provvedimento del Presidente n. 108 del 29 dicembre 2021) disponibile all'indirizzo: <http://www.aler-bg-lc-so.it/chi-siamo/codice-etico/>.

L'affidatario con la sottoscrizione del contratto accetta la nomina a Responsabile del trattamento dei dati ai sensi dell'art. 28 GDPR – Regolamento generale sulla protezione dei dati (UE/2016/679).

27. CLAUSOLA T&T PER LA TRASPARENZA E LA TRACCIABILITÀ

ALER è tenuta all'osservanza delle "Linee Guida Trasparenza e Tracciabilità (T&T) della fase esecutiva dei contratti pubblici di lavori, servizi e forniture" approvate con D.G.R. XI/5408 del 25.10.2021 e aggiornate con D.G.R. XI/6605 del 30/06/2022 della regione Lombardia.

A tal fine l'Aggiudicatario del contratto, nonché le filiere dei subcontraenti coinvolti nella esecuzione, saranno tenuti al pieno rispetto di quanto previsto dal comma 2 dell'articolo 119 del D.Lgs 36/2023 dal comma 1 dell'articolo 3 della legge 136/2010 e dalle "Linee Guida Trasparenza e Tracciabilità (T&T) della fase esecutiva dei contratti pubblici di lavori, servizi e forniture" approvate con D.G.R. XI/5408 del 25.10.2021 e aggiornate con D.G.R. XI/6605 del 30/06/2022.

I dati, le informazioni e i documenti oggetto di pubblicazione sono pubblicati per un periodo di 5 anni decorrenti dal primo gennaio successivo al caricamento in piattaforma, ai sensi dell'art. 8 del D.Lgs. n. 33/2013, e comunque fino a che gli atti pubblicati producono i loro effetti, ovvero fino alla conclusione del contratto principale. Decorso il periodo di pubblicazione i dati saranno integralmente rimossi e non conservati, salvo la eventuale conservazione per fini statistici e di ricerca, nel rispetto del Regolamento (UE) 2016/679 sulla protezione dei dati personali.

La mancata trasmissione delle informazioni di cui alle norme richiamate sarà sanzionata con il divieto, per l'Affidatario, di entrare a far parte del processo produttivo originato dal contratto, secondo quanto specificato nella "norma di contratto T&T - Trasparenza e Tracciabilità" adottata in virtù delle "Linee Guida Trasparenza e Tracciabilità (T&T) della fase esecutiva dei contratti pubblici di lavori, servizi e forniture" approvate con D.G.R. XI/5408 del 25.10.2021 e aggiornate con D.G.R. XI/6605 del 30/06/2022 con ogni effetto ai fini dell'adempimento contrattuale, dei pagamenti e della risoluzione, fermo restando la penale di euro 1.000,00 a carico dell'affidatario. ALER, ai sensi del comma 9 dell'articolo 3 della legge 136/2010, verificherà che nei contratti sottoscritti dall'Aggiudicatario e dai sub contraenti a qualsiasi livello della filiera dei subcontratti, a pena di nullità assoluta, sia inclusa la norma di contratto T&T-Trasparenza e Tracciabilità con la quale ciascuno di essi assume gli obblighi di tracciabilità dei flussi finanziari di cui alla Legge n. 136/2010.

La mancata osservanza delle disposizioni di cui al presente articolo costituisce violazione del contratto con ogni effetto conseguente ai sensi di legge e del contratto medesimo, anche in termini di risoluzione di diritto, fermo restando la penale di euro 1.000,00 a carico dell'affidatario.

L'operatore economico dovrà fornire "Dichiarazione di accettazione delle Linee Guida Trasparenza e Tracciabilità (T&T) della fase esecutiva dei contratti pubblici di lavori, servizi e forniture" come specificato al precedente punto 15 del presente disciplinare.

28. ACCESSO AGLI ATTI

L'accesso agli atti della procedura è assicurato in modalità digitale mediante acquisizione diretta dei dati e delle informazioni inseriti nelle piattaforme di e-procurement, nel rispetto di quanto previsto dall'articolo 35 del Codice e dalle vigenti disposizioni in materia di diritto di accesso ai documenti amministrativi, secondo le modalità indicate

all'articolo 36 del codice.

29. DEFINIZIONE DELLE CONTROVERSIE

Per le controversie derivanti dalla presente procedura di gara è competente in via esclusiva il Tribunale Amministrativo di Brescia.

Con riferimento ai lotti 1-2-3-4-5 trattandosi di servizio di importo superiore al milione di euro, trova applicazione la disciplina di cui all'articolo 215 del Codice relativamente al collegio consultivo tecnico formato secondo le modalità di cui all'allegato V.2 del Codice, al fine di prevenire le controversie o consentire la rapida risoluzione delle stesse o delle dispute tecniche di ogni natura che possano insorgere nell'esecuzione del contratto. I costi sono ripartiti tra le parti.

Il collegio è costituito da **n. 3 (tre)** membri.

30. TRATTAMENTO DATI PERSONALI

Ai sensi del D.Lgs. 30 giugno 2003 n. 196, e s.m.i., così come modificato dal Regolamento UE 2016/679, si informa che:

- i dati personali richiesti sono raccolti per finalità inerenti la verifica dell'idoneità dei professionisti candidati alla presente procedura e l'eventuale affidamento di incarichi conseguenti, per adempiere agli obblighi giuridici cui è soggetto il titolare del trattamento nonché per la necessità dello stesso di adempiere a un compito di interesse pubblico o connesso all'esercizio di pubblici poteri di cui è investito; in particolare per la gestione della procedura ad evidenza pubblica finalizzata alla selezione del contraente.
- Il conferimento dei dati ha natura obbligatoria e la loro mancata presentazione comporta per l'Azienda l'impossibilità di ammettere l'operatore economico alla procedura, nonché di affidare degli incarichi.
- L'autorizzazione al trattamento dei dati personali e professionali, nei modi e per le finalità ivi descritte, costituisce condizione per la partecipazione degli stessi alla procedura di cui al presente Avviso.
- I dati giudiziari sono oggetto di trattamento ai fini della verifica dell'assenza di cause di esclusione ex art. 94 D.lgs. n. 36/2023, in conformità alle previsioni di cui al codice appalti e al DPR n.445/2000.
- Il trattamento dei dati avverrà mediante strumenti, anche informatici, idonei a garantire la sicurezza e riservatezza, adottando misure di sicurezza tecniche ed amministrative atte a ridurre il rischio di perdita, uso non corretto, accesso non autorizzato, divulgazione e manomissione dei dati.
- I dati potranno essere oggetto di comunicazione e, in caso di affidamento anche di diffusione, a soggetti terzi, secondo quanto previsto dalla normativa in materia di contratti pubblici. Il trattamento dei dati potrà comprendere le seguenti operazioni: raccolta, registrazione, organizzazione, conservazione, elaborazione, selezione, estrazione, raffronto, comunicazione, cancellazione.
- ALER si riserva di conservare i dati personali dell'interessato fino a quando sarà necessario o consentito alla luce delle finalità per le quali i dati sono stati ottenuti.
- Il titolare del trattamento dei dati è l'Azienda Lombarda Edilizia Residenziale Bergamo Lecco Sondrio nella persona del suo Legale Rappresentante con sede in Bergamo, via Mazzini, 32/a.
- Il Responsabile della Protezione dei Dati (DPO) aziendale è Sistema Susio srl, che potrà essere contattato all'indirizzo mail: info@pec.sistemasusio.it
- L'interessato dispone dei diritti specificati dal Regolamento UE 2016/679 (GDPR), di seguito indicati: diritto di accesso ai dati personali (art.15 GDPR); diritto alla rettifica (art.16 GDPR); diritto alla cancellazione (art.17 GDPR); diritto di limitazione al trattamento (art.18 GDPR); diritto alla portabilità dei dati (art.20 GDPR); diritto di opposizione (art.21 GDPR).
- L'interessato ha altresì il diritto di proporre reclamo al Garante per la privacy, raggiungibile sul sito www.garanteprivacy.it
- Informativa e consenso al trattamento dei dati personali e modulistica concernente l'esercizio dei diritti in materia di protezione dei dati personali sono disponibili al seguente link: <http://www.aler-bg-lc-so.it/privacy>

IL RUP

Geom. Michele Sorte

Documento informatico sottoscritto con firma digitale

(art. 24 del D.Lgs. n. 82/2005)